盛京時報

戊辰陰曆七月二十二日
昭和三年九月五日
中日祀祝大典休刊

◎本報價目◎ 每張現大洋五分 每月現大洋九角
▲外埠連郵價目 每月現大洋壹圓五角 半年現大洋五圓 全年現大洋拾圓
▲告白刊資 一行五號字十五字起碼 一日刊資現大洋壹圓 長期另議

發行人 宮川貫作 編輯人 菊池貞二 印刷人 石原庄太郎
發行所 盛京時報社 奉天附屬地九番地 電話 一二〇二 一二八二 一八六 大連支社 哈爾濱 盛京時報支社

幹線

閻錫山尚在晉

京訊云。昨日據北平衛戍司令部消息。閻總司令昨仍在太原。並未起行。並聞昨午有電致北平軍政要人。原文如下。(銜略)錫山病狀。刻漸痊愈。厚承關念。仰見盛情。平津地方治安。關係至大。乘承匝月。諸荷協力維護。尤爲欣感。祗以賤疾時發。醫云非移地靜養不能奏效。是故遷延至今。頃奉函電頻招。擬將公私事務布置就緒後 決日內離并。經綏察返平。把晤有期。餘容面罄。特達。閻錫山叩儉(廿八)

廿九日北平特訊。平津衛戍司令部參謀長朱綬光。今日上午九時語記者。閻總司令前夜來電。本定今晨(廿九日)離晉到大同。因此已令路局轉閻總司令專車開往大同迎候。惟截至今晨尚未接到啓節確報。代理綏遠都統今培基。已到大同迎候。今晨有電致此間。亦云閻總司令尚未啓程。惟遲早總不出今明日。北云云另據公言社北平電話。閻錫山前夜由太原起程。逕赴大同。視察該處情況。並檢閱駐軍。迄今(廿九)早十時止。尚未動身云。

郵政總局章程

南京訊云。交通部最近所發表之郵政總局章程。計十三條。照錄如左。

第一條 郵政總局。依國民政府交通部組織法第十五條之規定組織之。直隸於交通部。管理全國郵政事務。

第二條 郵政局應設左列十處。(一)總務處。(二)秘書處。(三)考績處。(四)財務處。(五)稽核處。(六)經營處。(七)供應處。(八)聯郵處。(九)匯兌處。(十)儲金處。

第三條 郵政總局。設置左列職員。(一)郵政總辦。(二)會辦。(三)處長。(四)副處長。(五)佐理員。(六)事務員。

第四條 郵政總辦。由交通部長呈請國民政府簡派。承部長之命。管理全國郵政事務。

第五條 會辦由交通部長派任。襄助總辦辦理郵政事務。

第六條 處長由總辦會辦會同遴員。呈請交通部長委派。承官長之命分掌各處事務。

第七條 副處長佐理員事務員。由總辦會辦會同遴員。呈請交通部長委派。各區副郵務長郵務員。由總辦會辦委任。呈報交通部備案。

第八條 郵政總局職員。概以曾經服務郵政人員充任。

第九條 郵政總局。及各郵區。每月收支總數。應由稽核處處長造具清冊。送請總辦會辦鑒核。轉呈交通部鑒核。

第十條 郵政總局。所有款項。均應用郵政總局名義。存放銀行。一切收支。概須總辦會辦會同簽字。方爲有效。

第十一條 關於郵政重要章程及契約。均由總局擬訂。呈候交通部核准施行。

第十二條 郵政總辦總理細則另定之。

第十三條 本章程自呈奉國民政府核准之日施行。

蘇省各縣財政局成立期

滬訊云。江蘇財政廳長張壽鏞。爲遵照省政府十七年度施政大綱。並整頓蘇省財政起見。先行整理財務。設立各縣財政局。其正副局長業經委任。已誌本報。茲爲尅期成立計。特召集各正副局長來廳會議。決於九月一日先派副局長分赴各縣調查田賦征收狀況。及現時財政情形。藉以著手整理。並限於十日後開會報告。預定十一月一日正式成立。茲將該廳會議各要點覓錄如後。(一)各縣財政局關防。即可刊就頒發。於成立啓用。惟本年新串除先經造就。業已加蓋縣印。各縣仍應適用外。倘新串尚未造齊蓋印。及將來征漕串票與夫局中設置各項簿冊票照等件。一律均蓋財政局關防以示區別。而清界限。(一)各縣財政局依照向例。遣派征收員役。赴鄉催完糧賦。須就地公安局派警協助時。其行文程式。得適用公函。(一)各縣財政局成立後。遇有糧戶抗欠賦稅。任催不完。應行處分時由局開列花戶姓名。及欠完丁漕等項細數。函請縣政府執行處分之。(一)財政局成立前一日止。縣政府應將收支各款。由原經征收縣造長具分總清冊。連同存庫款項。一併移交財政局接收。其盤查任務。責成副局長督同主辦人員逐一勾稽。如果款項數目。均各相符。並無遺漏虧短等項情事。即會同正局長將各項清冊。加具切結。聯銜呈廳復核。倘有徇情隱匿。定惟該正副局長是問。事關重要。愼勿違誤干咎。(一)各縣已送到徵收經費預算書開支多所浮濫 殊非愼重出納之道。現在財政局瞬將成立。自應盡革從前積弊。力求澈底整理。所有各項開支。務須逐一釐剔。分別經常。臨時編造核實預算書。呈候核定飭遵。(一)各縣財政局成立伊始。所需辦公房屋及一切器具什物等件。先儘縣政府原有者酌量支配。如有添新修舊之必要時。其款可就徵存徵收費項下撥支報銷。但至多不得超過四百元。以示撙節。(一)原有督征駐辦員。俟財政局成立後。除已委充副局長者外。其餘一律回省銷差。(一)原有會計主任。除已委充副局長者外。其餘各員。如平時辦事著有成績。應准正副局長加具切實考語。薦充會計課長。聽候核明加委。以上各端。僅舉大概而言。其餘未盡事宜。仍由該廳隨時令飭辦理。並責成各正副局長就其考察所得。詳細籌諮。呈候核示遵行。

一集團改編後之駐地

南京訊。軍事委員會。以第一集團軍第一期改編就緒。第二期已着手進行。特將改組後各師駐地規定如左。

(一)第一師。劉峙駐徐州。
(二)第二師。顧祝同部駐蚌埠。
(三)第三師。錢大鈞部駐蘇常。
(四)第四師。繆培南部駐泰安。
(五)第五師。熊式輝部駐九江。
(六)第七師。王均部駐江西。
(八)第八師。朱紹良部駐合肥。
(九)第九師。蔣鼎文部駐海州。
(十)第十師。方鼎英部駐清江。
(十一)第十一師。曹萬順部駐徐州
(十二)第十二師。金漢鼎部駐贛南。
(十三)第十三師。夏斗寅部駐兗州。

駐外公使將大更動

上海電。外交界訊。戴季陶將使義因戴有出國意。外交當局乃以蔣使徵同意。戴表示可任。荷比使不動。朱兆莘候船回粵。日使一時不發表。駐美公使施肇基確不動。又擬伍朝樞使英。李石曾使法。

南京電。據國府某要人言。駐外公使人選已內定。施肇基美。鄭毓秀法。郭泰祺德。朱兆莘日。戴季陶義。伍朝樞英。徐仍舊。

縣組織法案之決定
內容爲七章五十六條 (續)

(一)區長。(二)區助理員。(三)在區所屬村長及里長。區務會議。以區長爲主席。至少每月開會一次。由區長召集。(第三十九條)左列各事項。須經區務會議審議。(一)區公所經費事項。(二)區公產之處分事項。(三)區公約及其他當行規則之制定及修正事項。(第四十條)區自治施行條例。由內政部另定之。第五章村里公所。(第四十一條)村置村公所。設村長一人。里所置設里長一人。管理各該村里自治事務。村里各設副村長副里長一人。襄助村長里長。辦理事務。但村里戶口在百戶以上者。每增百戶。設副村長副里長一人。(第四十二條)村公所或里公所事務。得由村長里長指定閭長襄助辦理。(第四十三條)村長副村長。里長副里長。由村民大會或里民大會選任。並由區公所呈報縣政府備案(第四十四條)村民大會或里民大會。對於村里公約及自治事項。有創制及複決之權。村長副村長里長副里長遇違法失職時。村民大會或里民大會得罷免改選之(第四十五條)前條之創制複決及罷免程序。另以法律定之。(第四十六條)村民大會或里民大會。於選舉村長里長時。並推選二人或五人。組織監察委員會。其職務如左。(一)監督各該村里財政。(二)向村民里民糾舉村長副村長或里長副里長違法失職等事。(第四十七條)在區民選實行以前。村民大會或里民大會選舉村長副村長或里長副里長時。應選出加倍之人數。報由區公所。轉請縣長擇任。並由縣長彙報民政廳備案。(第四十八條)依前條規定委任之村長副村長里長副里長違法失職時。村民大會或里民大會應報由區公所轉請縣長罷免。但縣長亦得自行罷免之。(第四十九條)村里自治施行條例。由內政部另定之。第六章閭長鄰長。(第五十條)閭設閭長一人。鄰設鄰長一人。分掌閭鄰自治事務。(第五十一條)閭長鄰長。各由本閭鄰居民會議推選之。選定後由村長里長報區公所。轉報縣政府備案。(第五十二條)閭長鄰長由本閭鄰居民大會罷免改選。村里公所認爲閭長鄰長違法失職時。得通告閭鄰居民會議改選之。(第五十三條)依前條規定。閭長鄰長罷免改選時。應由主管村里公所報由區公所。轉報縣政府備案(第五十四條)閭長鄰長之選舉方法及任期。於村里自治施行條例中規定之。第七章附則。(第五十五條)本法之修正。由內政部呈請國民政府核准行之。(第五十六條)本法施行日期另以命令定之。

周主政後之貴州

貴陽訊云。黔省僻處西南。交通不便。年來政變頻仍。地方凋敝。關於民政應興應革事項。已無秩序之可言。自十五年。省主席周西成入主黔政。一切政治設施。始上軌道。地方人民。元氣日漸恢復。舉凡民生之休戚。官吏之賢否。地方行政之區畫。公安事務之設備。以及關於民政種種應辦事宜。極力整頓。以期逐漸改進。亦就十五年改組民政廳以來。民政上之經過事實。撮要列舉如次。

吾黔民政事務。向係屬於政務廳之部分。由省長直接處理。自十五年三月一日奉命改組。所有各科之一切組織辦法。悉根據國民政府原發章程辦理。查民政廳爲省政府之一部分。受省政府之監督指揮。掌理全省民政事務。並監督縣長。及所轄各官署關於察吏安民各要政。無不秉承省政府。次第設施。至督飭屬中僚屬。遵章辦事。尤屬日無暇晷。此民政廳成立以來之大概情形也。(未完)

賀耀祖等赴滬

上海電。賀耀祖朱紹良李華英儉(二十八日)晚專車赴滬。葉楚傖由滬回京。

自由論壇

◇原稿概不發還◇ ◇須具眞實姓名◇

論南北統一 (愚民)

南北統一之曙光。早已洋溢中外。振動耳鼓。惟始終藏頭露尾而不現廬山面目者。屢矣。近按各報所載。奉那一再聲稱國奉業已根本妥協。果如所言。則從此或能眞成功耶。但夜長夢多。變幻初難斷定。茲就理狀而論。似已近乎有成。至促成斯事之實力者爲誰何。自有不能已於言者。自奉方肇事。張大元帥被炸後。一時驚動全球。紛紛揣論。蓋不明其致死之設謀者之所歸耳。日久實現。事還明圓。勿論其謀。操在何方。姑置不論。惟以刻下南北統一形勢上觀之。實由天消厭禍。故出此不明不白之警示已也。憶奉方既往直奉兩戰。郭軍一叛。皆居生死極端之境。而猶以獲身有符。不肯稍事懺悔。方其時也。南則北伐。北則討赤。你爭我鬪。勢同水火。一來一往。民不聊生。當此時也。誰敢言和平能現。統一有成。蓋徵諸往例。十七年中。南北分晉兵燹相沿。甲仆乙興。乙倒丙起欲求一昌和平統一之實現。非但目不敢望。即心亦不敢忘想耳。當直派鼎盛之時。幾次南往。逼敵方。據軍艦。設政府。則其危也。岌岌朝夕。及其終也。復活如故。至南派之北伐。幾經周折。方至今日。如云成功。則未必也。蓋三省之實力比直奉戰役。亦康健多多。比郭軍敗後。則更相差天淵矣。危急如昔當能恢復如昨。而有此局之爭。總觀既往。足徵統一之難。所謂目不敢望。心不敢思者也。如以三省現有之勢力。無端無故。甘服於南。非我不信。恐全國民衆不免皆懷疑焉。詎知。目不敢望之和平。心不敢想之統一。不成於兩方昔日危急之秋。而偏妥於今日一炸之後。天機奧妙。難以爲言。可見促成統一之實力者。其在一炸假使革命軍長果知一炸之由來必能率十萬健兒謝謝一炸之幫助成功。即不知之我們四萬萬民衆同胞。亦當同心慶祝焉。更望此後。當事要人。各人心裡都要存這麼一個一炸則中國不言而喻。就可以造成和平統一。强盛之地域矣。

廣告

上海青島行(滿船航路)
▲神戶丸 九月八日
▲奉天丸 九月五日
▲大連丸 九月十一日
天津行
▲長平丸 九月七日
▲天潮丸 九月六日
龍口行(往復共旅順不行)
▲龍平丸 九月七日
香港行
▲龍鳳丸 九月四日
▲煙台丸 九月十日
大連汽船株式會社 電話四一八五番
專屬貨客經理店 永和公司 大連市敷島町六番地 電話七二七五番 七八六八番

褚督辦緊要啓事
敬啓者頃閱報載駐紮京東馬蘭峪地方之直魯聯軍褚督辦部下孫殿英譚松艇部於七月初旬曾請至東陵之乾隆及慈禧太后陵寢用炸藥轟毀所有寶物攫取一空售與西商價值不下二千萬元等語披覽之下曷勝駭異查敝軍于六月十二日自津撤防移駐永遵一帶與東陵相距約二三百里孫殿英譚松艇兩部當敝軍撤防之前即已倒戈投降黨軍受其改編厥後開駐東陵與敝軍早已脫離關係今伊等忽有此舉是否受黨人指使被其利用抑或受赤化薰染利令智昏概非鄙人所得與聞誠恐外間不察顚倒事實汚蔑本軍用特揭載始末以明眞象公是公非聽諸輿論僅佈區區尚祈公鑒
褚玉璞拜啓

欲買便宜輕裘皮服者注意
本號特選針工名師成做各種細皮暖衣甬以及自行熱做上等狐貉貂猞猁水獺虎豹狍灘紫羔羊各種細皮最正物美價廉批發零售均照實價不二價出售乃爲以廣招徠敬號東影有鑒於此是以克己便利主顧以期發達生意起見凡各界賜顧者買去各種皮貨倘有不遂意之處十天內包管退換以昭大公而維大信特此登報週知
日本站千代田通五番地茂林飯店西轉角
寶昌隆輕裘社啓

新藥 康機
戒煙斷癮 無上聖品 性質和平 不傷身體 辦事無碍 行旅稱便 飲食增進 精神爽快 一經服用 健康可待
康機戒煙丸
效力 癮輕者兩瓶奏效 癮重者半打斷決
定價 每瓶六十粒每瓶現洋二圓 每打現洋二十圓
代理 各埠藥房均有經售
總發行 奉天小南門裡大街路西 陸華大藥房

龍虎商標 人丹
主治
時疫、痧氣●嘔吐●水瀉●
中暑●中寒●赤痢●白痢●
腹痛●腹脹●酒醉●積痞●
眩暈●食傷●船暈●車暈●
胃痛●胃呆●瘴氣●頭痛●
腦脹●牙痛●口乾●舌燥●
反胃●口臭●氣鬱●痰咳●
取材完全國貨。製造異常精良。務希各界提倡國貨。樂予惠顧。
最大包一元 大包五角 小瓶二角 中包一角 小包五分
上海中法藥房總經理
奉天九福分公司經理

淋病藥之大王
淋病良藥 甘濃路
日本慶應大學醫學部藥物學教室 醫學博士 阿部勝馬先生創製(日本政府專賣特許)
特長● 本劑係結晶粉末的錠劑。主治五淋白濁特別神効勿論遠年近日急性慢性諸淋濁病症經服此藥立刻去根永不再犯眞乃天下第一。世界無比之最新淋病良藥也雖繼續服用決不能惹起胃腸之障害與食慾不振等之爲患。決非世之普通淋藥所敢與其比也
錠劑五十個入定價金票二圓五十錢一日服三回。每服三錠或四錠食前開水送下。忌食辣物
適應症● 急性淋或惡急性尿道淋。慢性道尿淋。淋菌性睪丸炎。關節炎及婦人尿道諸病特別神効
實驗例● 本劑於日本慶應大學醫院泌尿科現在採用專用藥効驗神奇摘例於下
急性——服用後二日 撒尿痛止 排膿減少 六日後尿水清澄 淋病若失
慢性——廿日後淋菌滅絕 永不再犯
其他諸博士大家實驗相稱證明多數
製造元 東洋藥化學研究所● 滿洲發賣元● 東京共榮社藥品部 大連市平和街四八● 振替大連四四七六番電話二二八五
東三省總代理店 女界福本舖 德記全棧大藥房 主人 康道忱

大和元
販賣部 大連市千代田町二九 電話(長)六八〇九 五六 七八
硫化青 硫化粉
硫化城 火城
臭油 鞍山汽油
硫黃 火硝
硝强水 漂粉
硫强水 石炭酸

鳴謝華商福安保險公司賠款迅速
逕啓者敝前在福安公司保有房險不幸於陽歷八月卅號失愼當經該公司驗明立即照損失賠償足見其公司信用卓著故特登報鳴謝並介紹各界諸君有產業家速向該公司買保可也
奉天大北門裡福壽堂李宅啓

拍賣廣告
日期准於陽歷九月九日(禮拜)自下午一點半鐘開賣地址小西邊門外舊中法銀行倉庫內(英美煙公司對門)
拍賣品列左
接客室食堂寢室用●高級裝飾品●各種傢具品●美麗帳子裝飾品●大理石及青銅飾品●電燈裝飾品●古玩●桌用時計必庫達式唱機唱片●俄國式火爐●繪畫●蓆子●帷帳●窗簾●廚房用品●其他多種不勝枚舉
任客觀覽陽歷九月八日(禮拜六)自下午二點至下午六點
若在拍賣時間內賣不罄可於翌日禮拜一日下午二點再行拍賣

可怕的咳嗽
久咳震傷肺葉氣脂致患吐血氣喘喉啞聲嘶等重症故患咳者必須速治以免釀成大患治咳藥推
利亞保肺露爲最効此露功能袪痰止嗽順氣平喘乃養金健肺的良葯無論男婦老幼有痰無痰均能葯到病除性質和平甘芳適口患咳曷試服之
定價每大瓶現洋貳圓 每小瓶現洋壹圓
總發行所奉天大西邊門外 利亞大藥房

緊要聲明
爲聲明事竊氏夫昆仲三人周法式周法勤周法業將祖產按三股均分惟錦縣馬路西益源棧舊址房產仍係三股共有並未分析今年五月氏夫法勤病故遺有子女各一現今數齡頃聞夫兄法式暗自赴錦擬將益源棧舊址共有房產私行變賣氏聞之下不勝駭異即行束裝來錦在錦縣公署暨街長公所呈請備案聲明該房產乃係夥產權屬共有經氏夫兄法式手無論賣與何人或抵押典當等請概作無效誠恐外人不明眞象特此鄭重聲明
昌黎縣姜各莊鎮莊坨周萬氏率子寧殿具

奉海鐵路工程局佈告
爲佈告事查本路爲便利商及貨物聯運起見業與南滿鐵路已準備完善約於本年十月一日起實行開辦所有應需車輛及一切設施均於十月一日以前辦理竣後對于兩路貨物皆可直通手續便捷運輸迅速詳細請向本局車務處詢問或就近詢問各站站長可也恐未週知特此佈告
中華民國十七年八月廿五日

訃聞
不孝文侃等罪孽深重不自殞滅禍延顯妣誥封夫人宋母高太夫人痛於民國十七年夏正六月十八日申時壽終台安本寓內寢距生於清同治二年十二月廿四日吉時享壽六十有五歲不孝文侃文選侍奉在側親視含殮不孝文郁在江省綏蘭道尹差次不孝文萃在熱河綏東縣警察所長差次先後聞電奔喪謹擇於夏正八月廿一日開弔廿二日題主廿三日成主廿四日發引扶柩新安葬恐訃不週哀此報聞
哀子宋文侃選郁萃泣血稽顙

濟南事件提交聯盟

（四日南京發電）據外交部傳出消息王正廷電訓駐比公使兼國際聯盟代表王景岐在第九次聯盟總會提出濟南事以求列國公斷又日捏瓦三日電國際聯盟九次總會已于本日正式開幕

蔣對記者說明意見 「凡事難望完全無缺」

（三日上海發電）蔣介石定于今晚或明日離滬回寧記者乃于今早往訪質以時局意見其間答經過大致如下

問、外間盛傳閣下倦勤及國府內訌等說不知眞相究竟如何？

答、此等傳說並非事實國民政府工作現在順利進行中即第三次全國大會亦俟第五次全體會議決議事項開始實施後立即召集

問、民黨內部軋轢無可諱飾閣下具有如何對策可得聞乎

答、三民主義革命工作非國民黨莫屬如毀損吾黨威信者中正捐身屬之

問、閣下說明過於抽象的願聞具體的說明試問粵派委員態度如何？

答、凡事難望完全無缺如一部分軍人激於感情而不惜毀損吾黨威信誠爲遺憾桂粵對抗固所不宜

問、外傳閣下傾向共產……蔣氏慍形於色……

答、左傾右傾等字樣初爲國民黨所禁用予雖不敏豈必執中而行有何傾向云云

乍懸青白旗乍懸五色旗 芝龍一帶形勢混沌

（三日芝罘發電）邇來芝罘龍口一帶魯系各軍乍懸青白旗乍懸五色旗形勢混沌不可端倪就中皮附南軍之方永昌因爲張宗昌極力壓迫竟于一日宣言下野

戴天仇將爲駐意大使

（南京三日發電）國民政府現已決定特派戴天仇爲駐意大使日內即當正式發表此圖即戴天仇

胡陳抵滬

（上海三日發電）胡漢民陳銘樞均于今早由港抵滬

德日飛行途中着陸

（伯林三日發電）二日首途啓程之德日遠航長途飛行機因爲天氣險惡卒在莫斯科臨時着陸

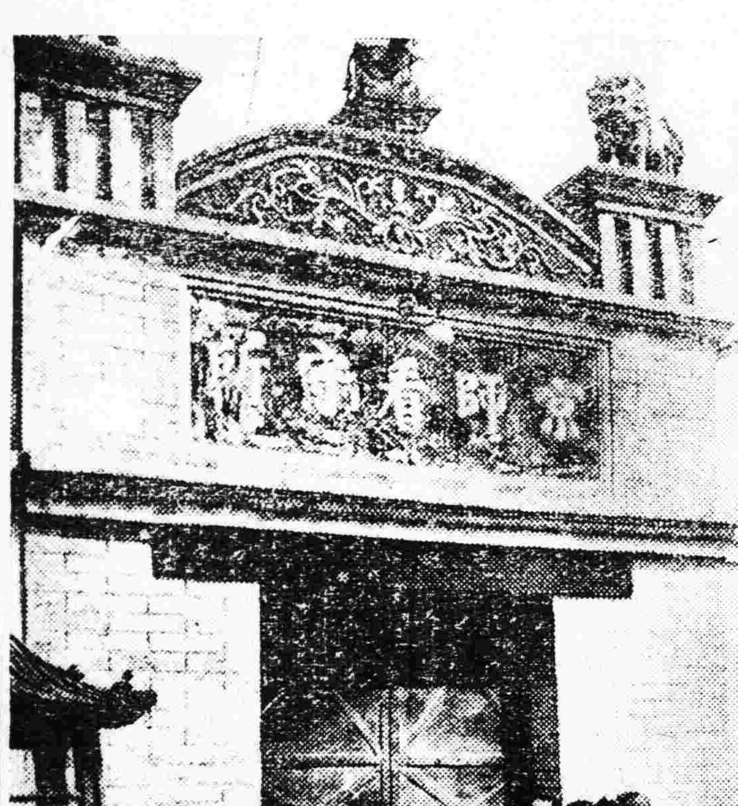

寫眞＝令提訊俄使館員

昨年四月間被奉派軍警逮捕之駐華俄使館職員十五人至今十有七月之久在北京看守所內監禁未曾提訊一次現經國民政府有電到平著即提訊禀公判決……圖爲收容俄使館員之北京看守所

奉國安協折衝中之國民政府政治委員會主席譚延闓

俄拒參會

（莫斯科廿七日來電）李惕維諾甫氏已電致國際聯盟會聲明俄國拒決參加限制製造軍械委員會第二次會議蓋因裁軍預備委員會未曾討論蘇俄提出裁軍之建議裁軍預備會下屆會期已預定延期開會李氏又謂國際聯盟對于裁軍實質上未曾發生效果云

古巴禁糖輸出

（哈伐拉一日電）據有實任方面稱古巴總統應防務委員會之請允於日內簽宗命令准糖主以任何數量售與除美國外之各國惟須由一出口公司經手售之

民政黨動搖已和緩

（三日東京發電）民政黨內部動搖及至本日頓形和緩即如不平份子田中善立小寺謙吉森田茂樋口秀雄諸氏均于今早往訪濱口總裁聲明決不脫離關係

印度民黨運動自治

（一日魯克諾發電）兩週前印度國民黨政治家由納赫魯等爲領袖草定自治憲法要求印度爲自治殖民地將政權由英倫移交印度人民並定最高治權兩院制此種草擬憲法回教徒尚有不贊成者今日回教徒開會時摩哈尼稱各黨大會前託委員會草擬負責政府而非自治殖民地之憲法現所擬者與大會委託觝觸又有發言者數人主張中央政府中央立法會及地方機關應有回教徒代表佔三分之一至於在孟加刺與本哲布兩處回教徒須保留多數權利但阿禮伊瑪目即制憲委員之一勸回教徒勿爭多數權以免因此自持而反散失其競爭議席之權利

法女運動男女平權

（三十日巴黎發電）法總統府設茶會招待簽定非戰公約之各代表女權運動者擬乘此機會上書各代表請求援助男女平權之運動迨至府門被擯不納女代表乃書一紙請衛隊送呈法總統女代表中有四人態度最强堅欲入內衛兵遂設法將女代表送至市長局軟禁三小時有半直至總統府諸客散去而後止但市長局對此女代表招待有禮供以茶點與拘禁不同美人史梯芬女士語記者謂羅恩達子爵夫人並未同行彼等請法總統許簽約各代表出外十分鐘俾聽取女子之請願史女士又謂民國總統人人得上書有所請求此即女子所欲爲者云

何健赴安源

長沙訊云、朱（德）毛（澤東）共魁率其黨羽。逗遛湘粵贛三省邊境。雖不能成其大氣候。然不時出擾地方。爲害邊民。實爲湘粵贛之一種大憂。三省當局迭次派重兵剿。總不能悉數肅清。安我人民。現朱毛於資興不守之後。由資退往汝城查汝城接壤贛境。彼等又圖計劃逃贛。蓋贛方雖倡言剿匪。然不若湘軍之努力。故共匪在贛。猶得苟延殘喘。魯（滌平）何（健）見斯情形。知非湘贛兩省。擬定一種會剿大計劃萬不能殲此醜類。除前派員赴贛。與贛當局接洽會剿計劃外。現清鄉會辦何健。以玆事重大。特於本月十五日清晨。乘株萍專車。赴贛西安源。與贛方軍事當局。妥定會剿辦法。以便一鼓殲滅朱毛。俾湘贛人民。早享安居樂業之幸福。大約妥訂會剿辦法後。再開始進行誘剿何健明後日。可回長沙。此行或有他項附帶任務。亦未可知。此外平江瀏陽之叛兵共匪。雖稍告肅清。然有餘逆未平。潛伏鄉鎭。加之前日解散向成傑部隊。尙有少數未曾繳械。逃竄平瀏。若與彭德懷。余本建等股聯絡。無異匪黨新增一枝生力軍。助長其羽翼。而騷擾地方魯滌平因令第一區代指揮官張輝瓚親赴平江。指揮進剿。張（輝瓚）氏定於本日。由長平大道前進。隨從人員。有參謀。秘書。副官數名。並印就赴平佈告數百份。預備到平江時張貼。一面去電通知駐平之劉（鍘）朱（耀華）兩師長云（平江第五獨立師劉師長。第廿三師朱師長鑒。璟奉軍座面諭。赴平與兄等面商一切。准銑（十六）首途。經長平大道前進。特聞。輝瓚馴印。）至佈告文如次（照得平邑）一年以來。屢受共匪蹂躪。居民被害實深。此次該匪等。復敢煽動少數叛兵。肆其荼毒。屠殺燒掠。無所不爲。軫念瘡痍。最爲痛心。業經派隊分途剿滅。次第殲除。惟該匪等兇狡雖消狡黠實甚。鄉民無識。怯者以其威迫不敢告密。强者或因其利誘。轉爲所愚。僻壤窮鄉。潛滋暗長。根株不絕。隱患猶深。本代指揮職責所關。何忍漠視。玆特親來玆邑。督令各師搜捕。限日肅清。爾居民痛癢相切。須知自衛本人人應有之權。共匪尤人人應誅之賊。務各持以大義。本諸良心。不蹈姑息之護。不作挾嫌之計。隨時協力。一德同心。倘有故意隱藏。以及設詞誣陷法紀具在。均不姑寬。合行佈告。仰各遵照毋違此佈（云云。

國民政府對日二次節畧 申釋延長舊約之理解 仍請派代表協議改訂

京訊云。國民政府第二次節略。昨日在南京正式公布。同時北平東京非正式公布。原文如左。

節略本年八月七日接准七月三十一日節略。聲述貴國政府關於中日通商條約約文解釋。暨改訂意見各節。均已詳悉。貴國政府表示改訂條約。具有商議之誠意與準備。本國政府極所欣感。自當以最誠懇之意願同情接納。蓋重訂新約。爲國民政府增進國際友誼之根本政策。光緒二十二年所訂中日通商行船條約並附屬文件。暨公立文憑。及光緒二十九年所訂中日通商行船續約均遠在三十年前。此三十年間。兩國之經濟商務人民關係。以及政治狀況。既屢有變遷。自與現時情勢不能適合。以不適於現狀之條約而强勉行之。必致滋生困難。引起人民之誤會。殊非敦睦邦交之道。以爲當本國政府基於此項原因。既已情勢迴異。亟宜根本改訂。根據平等相互之原則。締結新約。以符貴我兩國力謀親善之本旨。固知貴國政府早具同情。定必開誠相與。努力進行。以圖兩國共同之福利。貴公使節略以光緒廿二年中日通商條約第二十六條。載此次所定稅則及此約內關涉通商條欵。日後如有一國再欲重修。由換約之日起。以十年爲限。期滿後。須於六個月之內。知照酌量更改。若兩國彼此均未聲明更改。則條欵稅則仍照前辦理。復俟十年再行更改。以後均照此限此式辦理等語。認爲在六個月以內改約商議未完結時。條約並稅目再有延長十個年間効力。

惟中國政府看法按照本條文解釋期滿後六個月內。若兩國彼此均未聲明更改。則條欵稅則始有繼續十年之効力。換言之。期滿六個月內。若任何一方已經提議聲明更改。並已實行商議改訂。則條欵稅則即不再延長其効力。更以事實證之。以前每屆十年即滿後六個月內。貴我兩國均無聲明更改之提議。故本約因而一再延長至卅年之久。迨民國十五年十月廿日又屆期滿。中國政府特向貴國政府提議將光緒廿二年中日通商行船條約。及其一切附屬文件。連同光緒廿九年中日通商行船續約。一併根本改訂。並表示不再繼續之希望。聲明如六個月修約期滿而新約未成。中國政府應有決定對于舊約態度而宣示之權。是中國政府以已表明其見解。故於貴國政府以在六個月內。改約商議未完結時。條約並稅目再有延長十個年間効力之主張。歉難同意。因此國民政府回顧從來之見解。深惜在六個月修約期內。仍未就緒。而本年七月廿日又屆展限期滿。爰本七月七日宣言。援情勢變遷之原則。照會貴公使。轉達貴國政府。特派全權代表。於最短期內以平等及互相尊重主權之精神。締結新約。國民政府詳審近年國際進步之潮流。暨本國國民之希望。與夫經濟商務之盛況。稔知一切不平等或不適合於現情各條約。足以阻滯國際友誼。違碍和平保障。且國際間彼此情勢。旣時有變遷。斷無可以永久適用之條約。因而依據情勢變遷之原則。使其效力廢止或中止。準之法理按之先例本國政府此舉。絕無蔑視國際信義之嫌。

矧本部七月七日宣言。聲明中華民國與各國間條約已屆滿期者則以廢除。另訂新約。未滿期者。則以正當手續解除而重訂之。於滿期與未滿期條約。特爲分別規定。於法理事實。雙方兼顧。尤爲尊重國際信義之明證。乃貴國政府謂爲蔑視國際信義之暴舉。以貴我兩國睦誼之敦篤。而往來公牘之中。竟有此外交文件。素不經見之字樣。本國政府深爲惋惜。

至於國民政府七月七日頒布之臨時辦法。所以維持中華民國與舊約期滿新約未成前。各外國間之政治商務關係。並非於任何一國有所偏畸。以中日鄰交之密切。關係之繁復。本國政府對於此項臨時辦法之施行。亦曾經加以深切之考慮。因此於新約之重訂。期望至爲深切茲既准貴國政府表示欣然應允改訂之商議。本國政府尤當一本至誠。從事開始商議新約之準備。

總之。國民政府惟一願望。端在速訂雙方平等互尊主權之新約。以代替久歷年所不適現情之舊約。而達此願望之眞意。實所以謀國際友誼之增進。本國政府以此爲根本政策。故不憚一再申述。而本國政府所企望者。尤以中日爲同洲隣國。邦交素敦。共存共榮關係殷密。深冀重訂新約。早日觀成。以樹國際之風聲。而增兩國共同之福利。甚盼貴國政府查照本部七月十九日照會。迅即簡派全權代表。於最近期內開始商議。相見以誠。促成新約用以益敦中日固有之邦交。確立兩國人民親善之基礎。相應復請貴公使查照。即希轉達貴國政府爲荷。中華民國國民政府外交部。中華民國十七年八月十四日。

令提訊俄使館員

（四日北京發電）昨年四月間被奉派軍警逮捕之駐華俄使館職員十五人至今十有七月之久在北京看守所內監禁未曾提訊一次現經國民政府有電到平著即提訊禀公判決

二十六軍改編消息

京訊云。第一集團各軍第一期改編手續大致已畢。茲聞原在江北之陳焯部廿六軍。亦已改編爲第六師。即以爲師長。該軍所部原來爲文鴻恩之六十一師。趙觀濤之六十二師。邢震南之六十三師。現文師改爲十六旅。趙師改爲十七旅。邢師改爲十八旅。仍以各師長爲旅長。

特設徵文部

論文

本社爲尊重一般讀者言論特闢自由論壇一欄專供言論家之投稿部位現在時局雖能告一段落而複雜之內容視前尤烈至時事問題亦愈趨重要本社爲引起讀者興味起見對於自由論壇少加改革畧備酬儀以答雅意簡章列後

一、原有之自由論壇一仍其舊但遇有佳作酌與薄酬　二、關於一般時事由本社隨時出題徵求自由言論入選者每篇酬以現洋自三元至十元　三、稿末須署名蓋印封面亦必註明論壇徵文部字樣　四、原稿務祈繕清　五、原稿錄否概不退還

小說

已凉天氣未寒時正好利用此機發抒淸思製爲妙文當必有合作也今謹具薄酬徵求短篇小說簡章列下

一、各門小說由本社出題選錄者依三等報酬作爲筆潤（丙等現洋三圓、乙等現洋五圓、甲等現洋十圓）　二、字數不得愈二千字　三、原稿務祈繕清每行十五字　四、封面註淸小說徵文部　五、每星期發表一二次　六、不依題而自由選述者仍在神皋雜俎欄代爲發表不與酬資　七、稿末署名蓋章其不願受酬者請註明　八、原稿錄否概不退還

徵文小說題

家庭小說　夫婦

這個普通題目却含有無窮的奧義銳敏的文家必能擒着他的弱點搔着他的癢處字數不得愈二千

九月二十日截止投稿條件務請依據簡章

球……愛……眷屬 短褲輕衣願行婚禮 未聽勸告佳偶終成 不用牧師 僅煩判事

據美國朱爾撒訊云。本地有時流靑年名我克哈治遜者。夙一女子名德列撒者。相善。交際往來。無所拘束。近來頗形親密。一日。由網球場賽球歸來。我君突向該女士提議結婚。該女士亦屬解放者流。極待觀望。立即諾之。並促其速行。成德額手。誓必即日成親。相攜直赴敎會訪謁馬克黎諸爾牧師。請其宣佈二人正式結婚。彼等即新婦也。此時二人服裝。均爲運動輕衣。惟德女士僅穿短庫並一襯衣。牧師看之不勝駭異。即對兩方勸告。謂結婚典禮隆重。無禮服。殊不可也。速各返家。改裝而來。德女士聽聞之下。顧我而自誇曰。無禮裝。則不可以舉婚禮。舊俗之陋極矣。吾人不必賴于牧師。兩人就國而退。旋携手往訪治安判事楊克氏住宅。請氏代爲宣告結婚。楊氏亦願以時代解放爲然。即謂双方如此愛情。可以結婚。縱屬裝短褲輕衣。無所阻碍。即聽兩人所願。當場宣告二人正式結婚。遂成一對人間佳偶云。

兩湖施政大綱 經武漢政分會核定施行

漢口訊云、武漢政治分會。前於第一次常會議決。由兩湖省政府。各就現時狀況。擬具最低限度之行政綱要。呈送該會核定施行。旋兩省政府先後將所以擬行政綱要。呈到會。經政分會詳加審核。彙爲一編。定名爲兩湖施政大綱。於廿四日第廿四次常會提出通過。令行兩省政府遵照施行。該大綱內容。計分民財建教四大端。每端各分若干項。特摘其綱要於後。

▲民政（甲）整頓吏治。（一）考核現任地方官吏。（二）遴選縣長及佐治人才。（三）設立吏治研究機關。（四）規定地方官吏任用法及保障法。（五）提高縣長資格。優加俸給。寬予權限。（六）頒行地方官吏獎懲條例。（七）嚴訂懲治貪污條例。（八）改定縣公署組織。（九）嚴防貪污土劣勾結爲奸。（乙）維持公安。（一）整頓縣市警察。（二）統一地方警隊之編練及指揮。（三）肅清盜匪。（丙）籌辦地方自治。（一）設立全省地方自治籌備處。（二）考試訓練自治指導人員。（三）設模範縣。（丁）改善人民生計。（一）墾闢荒地。（二）提倡生產消費項合作事業。（三）恢復工廠。防止失業者之增加。漸謀工人生活之改善。（四）組織勞資調解機關。（五）改良業佃規約。（六）禁止重徵收不正當之附加稅。（七）禁止重利盤剝。（八）禁止奸商操縱金融壟斷糧食。（九）協助農工商業之發展。（戊）改良社會風俗。（一）禁止蓄婢納妾。（二）厲行廢娼運動。擴充濟良所。（三）禁止女子綁足穿耳。（四）禁止淫祠淫祀。破除迷信。（五）嚴禁賭博。及其類似之行爲。（六）禁止演唱花鼓淫戲。（七）取締游惰。並設習藝所收容之。（八）取締假借慈善惑民漁利之行爲。（九）提倡國貨。崇尙節儉。獎勵儲蓄。（十）厲行新曆。（十一）規定婚喪餽贈限度。禁止無謂酬應。（十二）提倡公共娛樂。倡起人民政治興趣。（己）嚴禁鴉片。（庚）辦理救濟事業（一）修築堤防。並剷除堤工積弊。（二）提倡修塘濬堰掘井。以防旱災。（三）消除害蟲。（四）提倡植樹。保護森林。（五）整頓義倉。調劑民食。（六）推廣育幼養老濟貧各種事業。（辛）厲行公共衛生。（一）實行清潔運動。（二）實行防疫。（三）設立時疫醫院及平民醫院。（四）破除風水迷信。提倡公墓。嚴禁露厝。

▲財政　第一、屬於中央地方財政共通者。（甲）統一財務行政。（乙）整理財務行政。（丙）廢除苛細。（丁）裁併騈枝機關。（戊）嚴施獎懲。（己）發展社會經濟。第二、屬於兩湖中央財政者。（甲）整頓幣制。（乙）整理稅則。（丙）整理中交三行鈔票。解決商塲債權債務糾紛。（丁）劃分湖南國稅省稅。第三、屬於兩湖地方財政者。（甲）兩湖地方財政共通之部。（一）設立財政議事機關。（二）考核征收人員。（三）規定征收人員適當俸薪。並制定保障條例。（四）籌設省有銀行。（五）設置財政局。（六）修正稅則。（七）整理鹽稅。（八）整理田賦。（九）整理雜稅雜捐。（十）應盡量協助市政建設事業及發展黨化教育。（乙）湖北地方財政專屬之部。（一）清理官錢局產業。（二）切實整理公產。（三）設立各區財政處。（丙）湖南地方財政專屬之部。（一）嚴格劃分國省稅。（二）清理淮商債務。以資鹽稅之整理。（三）推行新稅。（四）清理省有公產。

▲建設（甲）振興農業。（一）調查農村經濟生產。（二）籌設農民銀行。（三）灌輸農業知識。（四）改良農村房舍。（五）勸令山農掘井開塘。（六）清理湖田。（七）檢查農產物品。（八）考核農事試驗塲成績。（九）修訂各試驗塲管理規則。及塲工服務規則（十）訂定各地方種類寄送規則（十一）統制農業統計表冊。（未完）

痔瘡救星

◎君患痔瘡否 ◎君覺痔癢難忍否

◎君患脫肛否 ◎君大便時流血否

◎君因患痔瘡而坐臥不安大便時痛楚否

君如敷用第威德痔瘡膏必能

痔瘡痊愈 奇癢消除

脫肛平復 流血頓止

坐臥如常 大便不痛

營口 **源來盛洋行** 東三省獨家經理

敝社所新發明之珍珠淡氣電泡乃由光學專門技師在敝社直屬之研究所考查世界各國照明學理加以技術的方法而造成者材料特佳外容美觀內面磨砂光亮雖强決不眩目其放射之光線緩而和清而爽視之婉若珍珠故名之其外殼全面非常光滑故汚垢積塵等決不妨碍而易於拂試無論何時可保其特殊潔淨之面目及於吾人衛生上大有裨益焉其內容乃選純精炭絲復充入瓦斯淡氣其放出光線借賴瓦斯氣之助光亮特强故消耗電力藉得節省顧此珍珠淡氣泡中外馳名爲各界所歡迎者番敝社爲酧謝東省之主顧起見特大擧輸入以資貢獻伏祈各界

賜顧無任歡迎之至也

(公司設 大連、哈爾濱) 齋藤公司

代理店 丙寅公司

如欲常保健康
必當記憶所最緊要者

此圖表示飲食所經過之養生路如船之行走自入喉內經食管入胃部經小腸而入大腸漸成渣滓由肛門而出隨際將有用之精液吸入而養生命人人皆知污穢足以釀成疾病然而世有多人忘却內腑必當清潔俾身體可得康壯有時大腸阻滯應去之渣滓積於腸內因吾人每日必需飲食所餘剩無用之積垢宜逐日排泄若積滯於腸胃蘊釀成毒是以每有多人患大便秘結以致疾病頭痛膽汁不調頭暈目眩眼前黑點亂飛口氣穢濁動輒惱怒精神困頓面發紅瘰皮膚黃萎瘡癤疔疹痔瘡等患是也欲治以上諸恙紅色清導丸正是適用良藥臨睡之前吞服二三粒清導丸數夜服用則內腑清潔大便有序諸恙自必全愈矣欲用之時速服數天能得常保康健也如貴處無從購買韋廉士紅色清導丸祈寄郵票大洋六角至上海江西路六十號韋廉士醫生藥局原班郵奉一瓶可也每六瓶大洋三元郵力在內

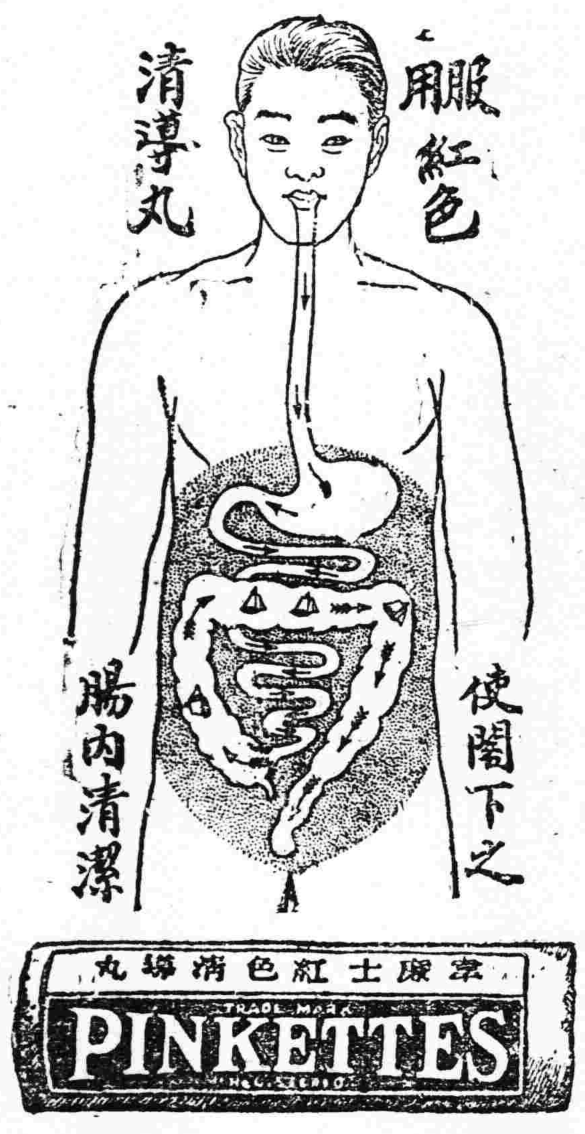

眉清目秀

双美人牌香粉

双美人牌臉油

乾手巾

双美人牌洗臉粉

安全剃刀

双美人牌香皂

刮臉次序

使令郎令愛齒牙堅固且潔白

双美人牌牙粉

齒科專門醫所推獎之唯一之齒牙衛生品

双美人牌牙粉與 双美人牌牙刷子

赤玉不唯美味芳醇常能朝夕飲之必使貴体健康

美味 滋養 葡萄酒

赤玉牌葡萄酒

C 103

張漢卿勸告聯軍繳械
鑾張髮指秣馬厲兵
一說張氏將由煙台來奉商榷

據北京三日東方電訊張宗昌現在開平接到張學良電告直魯聯軍應即退據灤河迤東俾免與國民軍引起衝突並在灤河俟白崇禧代表蒞止後解除全軍武裝用示對南誠意等語不覺爲之憤懣髮指當即電奉嚴重拒絕一面飛檄通州方面召集徐源泉舊部督期對國決一死戰現正備戰厲兵秣馬吳光新等乃以有機可乘勸其與奉派中反對張學良人物提携以圖大舉觀其情勢如何關外政局或將再起動搖亦未可知惟此種陰謀自非具有聲敗三四方面軍之能力雖望成功雖然張宗昌之關腹決不忍屈膝於張學良而白崇禧已進大蘇於天津日內即將開始總攻擊鑾張處此如何行動殊堪拭目觀之

又據此間訪訊前魯督張宗昌氏已定於本星期日由煙台海道搭輪來奉向張總司令商榷直魯聯軍之前途惟另據一說謂張氏之來乃係總座電召將迫之就範屆時直魯聯軍問題即當解決云

衛兵遷移北大營

公府衛隊第二營前已奉命調赴北大營尚有若干未行調動張總司令以城內軍隊概行調赴該處於日昨又將長槍大刀兩隊飭令遷移北大營云

總司令派員往關

東三省保安總司令張學良現因檢閱各地駐軍對於防守若何軍規是否嚴整例須考查特於月之三日派軍官王惠等前往檢閱各地調查具報重軍紀云

郵費法現已變價

郵務管理局長阿杜爾邇來錢法變動郵費所收現洋之法價定訂低廉虧損甚鉅自應更定以補損失特將征收郵費現洋改爲每現洋一元按奉小洋二十六元核收以資挹注於日昨通令各地郵局及代辦所一體知照云

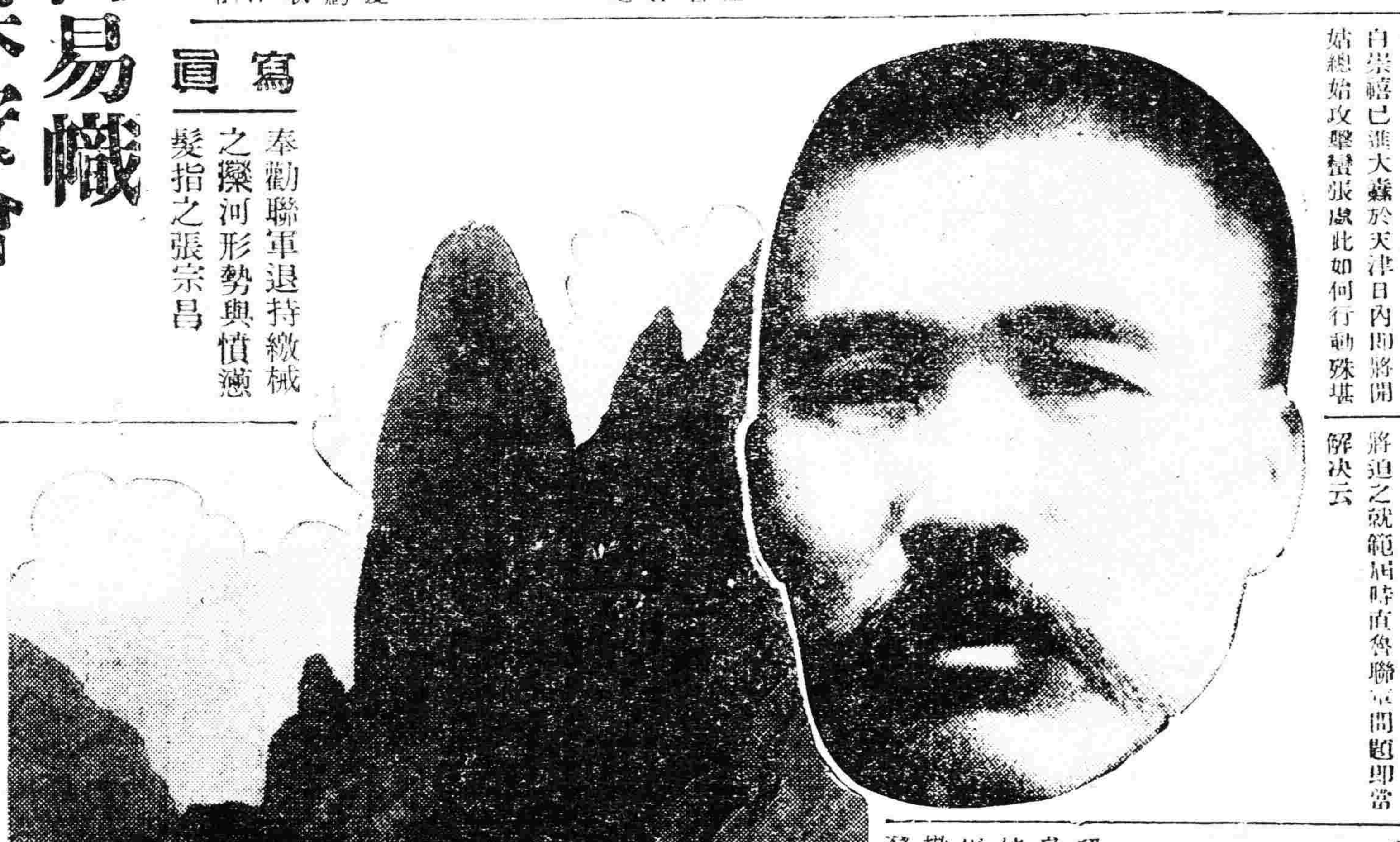

寫眞　奉勸聯軍退持繳械之灤河形勢與憤懣髮指之張宗昌

「一月內易幟」撤銷保安會
國府所提妥協條件

據上海二日電訊奉派代表邢士廉自二日蒞寧會見譚延闓李宗仁等後對于中國側新聞記者團談話大致略云

張漢卿致國民政府之親函現經交付譚延闓結果雙方意見頗形融洽妥協成立之期當已不遠惟譚氏曾提出妥協條件三項如下

一、東三省限于一個月內揭揚青天白日旗

二、張學良須撤銷東三省保安會

三、直魯聯軍殘留部隊均須退出關外

以上三項條件經予據實電奉請訓當于今明日內接到回示按東三省既屆服從國民政府則前此東三省以單獨資格而締結之對外協約殆難望國民政府認爲有效云

趙國璽交廳任用

前隨于珍在察哈爾檢閱駐軍之副官長趙國璽同于氏被晉閻扣留今歲蒙閻氏釋回尚賦閒無事特向保安總司令部呈請親求垂恤當經張總司令恭核以自倍受辛苦自應核恤以資激勵特將該員發交軍事廳存記聽候任用云

萬福麟任征蒙總司令

張總司令以蒙匪強悍擾亂殺境勢甚猖獗調兵遣將竭力剿捕終未撲滅若不厚集兵力不足以資平靜遂於三日委江省司令萬福麟爲討蒙總司令督帶三省軍隊實地攻剿云

運到現貨說

東三省官銀號總辦李香齋現因維持金融充實現貨起見曾派員前往外省陸續運到現洋五十餘萬元並分發各分號以資足用而便活動市面云

吉省聘去教員

吉省前曾由奉聘去小學教員十餘名茲昨三日又有張慧甫等十三名應吉省小學教員之聘聯袂搭車前往聞張某等均係師範畢業多執過教鞭此番應聘係由某廳長之介紹云

開闢西北市場

省城商場年來新闢者除商埠區南北市場外有新站北之工業區電車路之第一商場東門外之新市區奉海路之新車站地方情形可謂發達殊有商人王某等在北市場迤北地方又開闢市場一處名之曰西北市場茲正出放地基招集商販建築戲場影園省市之熱隆眞有一日千里之勢也

四洮路發生疑似百斯篤

據四洮鐵路局于一日接到消息錢家店地方發生疑似百斯篤（鼠疫）自八月卅日至本月一日染病身死計達二百一十名之多通遼地方亦有類似時疫流行錢家店站正在停售車票遮斷交通以資防疫四洮路局方面正派醫員赴該地調查中本埠滿鐵地方事務所除對四洮路旅客自二日早開始望診外擬于三日召開防疫會議

楊督辦檢閱工廠

東三省兵工廠督辦楊宇霆以兵工廠製造軍械月餘以來未得而知時下正在需用軍器之際各廠製造是否認眞必須詳爲檢查遂於日昨赴各工廠親檢閱以資整頓云

團附改任營長

省垣由京調回府衛隊改編步兵第十九旅數見本報茲者該項衛隊於九月一日實行改編後移防於北大營所有不職軍官半多淘汰僅留一營至營長之席查有三四方面軍部團附吳天明頗堪勝任特將調奉接充云

司法調查員出發

高等審判廳長史延程現因對於各縣司法之改革及清理案件計須由調查起首故派調查員胡甫等五人分往四路調查各縣地方廳案件聞各該調查員奉派後均於三日分道出發云

運送機關炮

灤榆一帶防務吃緊軍械不利不足以防禦然利器莫利於機關砲張總司令飭令兵工廠運送機關車砲十架於檢關奉軍司令部以備實用云

陳處長回省報告

全省警務處陳徽五處長此次出巡各縣現已歸來因新省長刷新警政該處長特將巡行各縣之警政報告一切以便改革聞各所長不免有所更動云

楊隣葛日內出動灤州說

前因南北和議善後與裁兵撤防各項問題曾由張總司令派諸楊宇霆總參議往關旋即赴熱河向湯玉麟都統接洽後返奉參與重要軍事會議茲得軍界人云張總司令刻因關於直魯軍撤防與械問題特行派楊參議先往灤洲查軍然後再往芝罘見張宗昌磋商辦法聞楊氏預定於八日首途前往所聞如是姑誌之

請緝逃兵

張總司令頃接到濱江鎮守使丁超拍來快電略謂所部軍隊先後私自潛逃者計有十餘名拐去軍裝甚多現爲愼重軍紀起見請即通飭各縣知事飭警察保甲嚴加協緝以資到案而重軍紀云

籌設土產研究會

總商會一部負責人士爲提倡國貨計現已籌劃擬設一土產研究會專行研究地方出產品類製造及推銷辦法藉以振興國貨並定將來省城大會成立後復請各縣商會一律設立以便協力進行云

定期減免捐稅

據確切消息張總司令爲與人民更始計現已決定自下月（十月）一日起減免三省地方一切捐稅同時將於文武各機關一律裁汰冗員以節虛糜茲正由軍民兩署通盤計畫務期實行云

兵工廠加工製造

東三省兵工廠加工製造自奉國停戰而後即將加工取銷今以剿捕蒙匪藉固邊防需用槍彈火藥大居多數遂飭令兵工各廠於星期一起每日加工兩點速趕製造以備軍用云

日總領事已回國矣

駐奉日總領事林久治郎氏奉令回國報告時局情形曾誌昨報茲者該總領事已於四日午後乘安奉路急行車離奉回國前此二日午後隨同河野副領事往訪張總司令又于三日晚間在領署招待交涉署全體職員均係一種應酬禮儀又四日午前有吉林保安司令張輔忱前往領署會見該總領事亦係應酬意味

金融會議卒無結果
取引市場竟爾暴落

總商會昨奉省公署命准於今日（三號）開全體大會各界均有代表與會午後二時方始散會據與會之某代表云出席人員除張總司令未到外省長以下官員均爲列席所討論者僅限於金融問題翟省長與各代表有詳細之談話內容甚爲重要最後由工商各界代表詳陳金融變動之原因對於官方頗有質問意中表示此罪不在商民當場並有詳細意見書呈上云又訊外傳之金融維持會三日開會結果並無若何議決除官民雙方推委漸緩整理外別無辦法云

又奉天取引所今朝（三日）開行奉票市場竟爾暴落至二千八百卅元一時因帳簿整理及經金事宜暫行中止及再度開行又行低落至二千八百卅五元云

熱區居民筋疲力竭

據熱河來客談奉軍退至熱河分紮各縣所有糧秣近由各該駐在地點征發及今將三月鄉縣糜粟早即罄竭各軍之餉精益覺窘困或有兵士等分赴四鄉掠奪惘驟愚民近聞駐平泉縣之于芷山等軍因在該縣駐紮日數過多糧秣等民間雖於供給且官庫倒閉賠累甚多居民筋疲力竭苦狀難言各商號及住戶皆有住兵故街中婦女等多移至鄉間居住現時喫養牲畜以草料缺乏正在奉命割青苗喂馬豐寧灤平承德隆化等縣土匪雖較少但大兵之後各縣人民生計狀況亦殊悽慘熱河女子師範自戰事發生外縣學生早已旋里該校於無形之中受極大影響暑假屆滿十九恐不能開學云

又京訊熱河區黨務指委會日前電呈中央黨部請徹底解決湯玉麟原文如左

南京中央黨部鈞鑒平津克復已逾兩月而熱河仍在敵手熱民待救之殷有過雲霓之望逆者湯逆公然通電國府易幟求和並派代表來平大事活動觀察近況似有妥協接近之勢查湯玉麟出身草莽殘酷性成舉其言動決非人類行爲今以一紙空文即認其爲服從主義之信徒不會盜賊談經妓女言貞況以此類禍國害民之匪類聘於青天白日之下誠不識本黨革命之意義何在本黨革命之目的何在此不可解者一熱河在歷史上政治上向與東省無關何能強行牽入東省範圍連帶解決果視熱河爲東省附屬即是承認熱河亦在日本勢力範圍以內此不可解者二奉逆殘餘退歸關東一面藉口日本干涉遷延時日一面整頓軍備計圖再逞復以熱河及唐山以東爲屏藩得以從容佈置在軍事上已占優勢又聞張逆學良近日通電以解決直魯殘餘爲己任擬將此項匪軍完全開往熱河由湯收編如此不惟重苦熱民並且增彼實力一旦有可乘之機決其必重演入關之黃劇此不可解者三熱民呻吟於湯逆鐵蹄之下已兩載餘矣在外者奔走呼援在內者力謀抵抗備如報紙所云而熱民激於義憤爲自救計亦雖再任其宰割必有相當之對付此應請指示者一本會到平多日無所建白雖分派同志回熱工作但民衆因現在壓迫不能解除對黨均表示懷疑故進行極感困難此應請指示者二總之欲促成東省服從非首先解決熱事不可欲謀黨務進行非積極解除人民痛苦不可本會惟遵奉本黨革命之精神服從中央之命令一切利害在所不計迫切陳詞不勝待命之至熱河區黨務指導委員會叩有

邊外地方匪患猖獗

張總司令以黑山北鎮彰武一帶匪患猖獗蹂躪商旅當地警甲力甚單薄剿撫匪易並擬省署咨請派兵援剿在案故特派東北陸軍三四方面軍衛隊旅第二團長于兆林率領全團士兵馳往援應實力剿捕務將各該縣潛伏匪氛克日剿平該團奉令後已出發前往

令報匪案

翟省長就任之初曾令行各縣知事凡地方發生胡匪情形均須詳報以備存查詎各縣迄今多延未報翟省長遂於昨三日又通令各縣速將前令一律呈報不得疏忽干咎云

整頓金融軍法從事

總司令部於日前三日據偵探報稱錢法毛荒現洋漲至廿七元有奇地面恐慌商民無以維持張總司令大爲震怒遂飭令憲兵稽查偵探並警廳嚴查搗把並令錢莊不准高抬如有違犯一經查獲按軍法處治云

張漢卿擬辦國際網球大會
——製有優勝旗臨時授與…舉行期當在八九兩日！

保安總司令張漢卿素喜擊球當數年前學生時代每値課餘必至大南門裡青年會球場中與省垣學生相互比賽厥後從戎關內無暇運動是以擊球韻事久未能奉茲聞張氏以新秋蕭洒正宜鍛鍊身手且爲聯絡旅奉外賓之友誼計擬於本月八九兩日在司令部之大網球場上開一奉天國際網球大會即由個人名義發起組織然後致函旅奉外國人士屆時加入比賽並製有精貴之優勝錦旗以俟選手勝利當即親身授與是時旅奉日人選手聞訊正在該國領事館內開會討論參加手續諒其時球場爭雄成當盛極一時煽動人人聽聞云

採購大宗給養

兵站部現特派員採購大宗麵粉稻米及粉條等項菜蔬之類一俟購妥即運往前防專備犒賞兵士過中秋節但此係總部之賞品若各該本部高級官長之行賞亦正紛紛預備云

編輯拾遺

委任諮議　張總司令以部內人員業已紛紛委有多人而浮若干無以位置然亦不忍其浮閑遂於日昨委趙晉源爲司令部諮議云

委派所長　全省警務處長陳奉璋因愼重警防計曾將各縣警官大肆調動以免疏懈職守茲者現查黑山縣警察所長張某調任遺缺現查有隔官王德盛者防劇得力特行委派補往接充云

局長得人　商埠警察第二分局長于成俊精明强幹早爲上峯所嘉許現因愼重地方治安計特於日昨（三日）召集轄界各院正均行到局研究防匪保全治安之辦法頗爲完善若該局長對於地面之如此誠察界不可多得者也

科長就職　商埠警察局長張漢咸因該局行政科長吳某積勞成疾調治不能竟衛茲世遺缺關係至重查該局一等科員于茲華頗堪勝任特將提升遂於廿日正式就職云

鐵郵概況　商埠六緯路鐵郵務學校於八月廿日業已開課男女學生入校者陸續不絕據聞該校功課皆甚重於實用方面其科目有英文德路學運輸學世界地理國際商約數學國學公文程式等而於教授方面又特聘孫儒明楊玉瑾二女士專誠任事故四方之莘莘學子皆欲入校云

飭換牌照　奉天烟酒公賣局關局長因愼重收入計曾迭次派巡查往各商調查以防偷漏現因屆換牌照時期特行規定於十月一日實行更換現已通飭各商遵照辦理云

茶社發達　城內小西門裡石頭市胡泰軒茶社執事孫毅忱因小河沿各茶棚均行撤去現爲廣招徠起見特行於每晚添設十樣雜玩聘請藝員程羽仙穆亞英陳瑞珍王大玉文玉蘭沈金桂程化民趙自新郭瑞林那子榮馬良忱等卅餘人故行添演各種鼓書戲法術魔相聲等以故該社座客漸多營業發達云

調查回省　財政廳長張恒耀前因愼重稅政起見曾派調查員楊心如等前往鐵嶺開原昌圖遼陽各縣調查稅捐局茲者該委員業已查竣故於月之三日回省報告云

局長返任　岫岩稅捐征收局長關與五前因某項稅捐要務特來省請示俾資遵照茲聞該局長蒞省後已將各種公務向張財政廳長請示就緒遂於昨搭車返任云

呈報接任　黑山縣警甲所長張鳳山因事撤差遺缺經陳奉璋處長委任該所總務股員楊輔珊繼充已誌本報茲聞楊氏奉令後即與張前所長接收一切公務完竣於昨呈報到處已於八月廿七日正式就任視事云

潔老集詩　道德會會長袁潔珊氏因董事姚春如爲長子完婚特集詩經句贈一中堂並一聯（中堂）維北時矣七月食瓜昏姻孔云宜爾室家鐘鼓樂之式燕且喜何彼穠矣華如桃李淑人君子與子偕老琴瑟在御莫不靜好（聯）七月食瓜三星在戶宜其家室晏爾新昏聞均係親筆可謂寫作俱佳

提升技手　兵工火具廠大工部第一作業練習生徐某對於一切事務極爲認眞頗有心得久爲該所張所長所嘉許前謂上峯極力保舉當即提升三等技手已於昨發領孔委

貸穀濟飢　省署據岫岩縣知事彭世祺呈謂職縣各區民食缺乏紛請接濟當經召集各區長開會討論擬將各區存儲積穀分貸民戶由區村長副担保至秋收加利歸倉以資救濟是否可行請祈示知等情翟省長查核所請各節當茲青黃不接之時應准以濟飢餒令准照辦云

藝者悔約　慶衛園張寶慶自出遊藝園後即獻術於小河沿向陽春茶社入園之初曾言明合同有音樂及藝捐由張自任殆時至將散之秋而張竟反悔此種音樂川欵及捐稅等花費非由向陽春茶社負擔不可是以双方均不讓步非訟法廳不可云

行市　四日

各地金融市

倫敦銀塊　二六片一六分九
紐約銀塊
美國棉花
上海東匯　賣　七一兩八分七　買　七一兩一六分一三
上海美匯　賣　六四弗八分五　買　六四弗一六分二
上海英匯　賣　二先七片八分七　買　二先七片一六分一五
上海標金

午前開行　三五〇兩三
又下市　三五〇兩一
午後開行　三四九兩四〇
大連匯申　七一兩七七五
大連匯煙台　六九兩八〇
營口匯上海　三六四兩〇〇
爐銀對奉票現行　五八元〇〇
金票對爐銀現行　二兩六一五
鈔票對爐銀現行　二兩六一五

奉天取引所
金票對奉票（九月十四日卯）

	午前	午後
開行	三六一〇、〇〇	三六〇〇、〇〇
下市	三六一五、〇〇	三七三〇、〇〇
大價	三六四〇、〇〇	三六二五、〇〇
小價	三七〇〇、〇〇	三七一五、〇〇
妥數	七三〇萬	三六〇萬
現行		

大連取引所
鈔票對金票

	午前	午後
近卯開	一〇〇五、五〇	一〇〇五、五〇
又下市	一〇〇四、五〇	一〇〇六、〇〇
遠卯開	……	……
又下市	……	……
妥數	……	……
現行	……	……

大豆（鈔票、百斤妥市）

	午前（開行）	午後（開行）
現帶袋	六、四九	六、四五
不帶袋	……	……
九月底	六、四八	六、四六
十月底	六、六七	六、三四
十一月底	五、九八	五、九五
十二月底	五、三〇	五、九〇
一月底	五、八四	……

豆餅（鈔票、壹枚妥市）

	午前（開行）	午後（開行）
現行	二、一三〇	二、一〇五
九月半	二、一二〇	二、〇三五
十月半	二、〇三〇	……
十一月半	一、九三〇	……
十二月半	一、八四	……
一月半	……	……

豆油（鈔票、壹箱妥市）

	午前（開行）	午後（開行）
現行	七、七五	七、七五
九月半	十、七〇	……
一月半	……	……

高粱（鈔票、百斤妥市）

	午前（開行）	午後（開行）
現行	三、一一	……
九月底	三、三〇	三、三〇
十月底	三、二六	三、二六
十一月底	三、三〇	三、三〇
十二月底	三、三三	三、三一
一月底	三、三三	三、三三

開原取引所
金票對奉票

	午前	午後
近卯開	三六五〇、〇〇	三七六〇、〇〇
又下市	一八一〇、〇〇	……
遠卯開	三六五〇、〇〇	三七七〇、〇〇
又下市	三七九〇、〇〇	……
妥數	七七萬四千	……
現行	二八二五、〇〇	三七二〇、〇〇

鈔票對奉票

	午前	午後
近卯開	三六五〇、〇〇	……
又下市	三六五〇、〇〇	……
遠卯開	三六三〇、〇〇	三六九〇、〇〇
又下市	三六四〇、〇〇	……
妥數	一萬一千	……
現行	三六三五、〇〇	三七三〇、〇〇

公主嶺取引所
大豆（奉票、壹斗妥市）

	午前（開行）	午後（開行）
九月半	四九、〇〇	四八、八〇
十月半	四八、〇〇	四七、〇〇

高粱（同上）

	午前（開行）	午後（開行）
九月半	……	……
十月半	……	……

長春取引所
大豆（鈔票、壹石妥市）

	午前（開行）	午後（開行）
九月半	五五、〇〇	……
十月半	……	五七、八〇
十一月半	……	……

高粱（同上）

	午前（開行）	午後（開行）
九月半	……	……
十月半	……	……
十一月半	……	……

哈爾濱交易所
大豆（哈大洋、壹甫特妥市）

	午前（開行）	午後（開行）
九月半	……	……
十一月半	……	……

高粱（同上）

	午前（開行）	午後（開行）
九月半	一、七一〇	一、七一〇
十月半	一、六五五	一、六三五
十一月半	一、五四〇	一、五五五

小麥（同上）

	午前（開行）	午後（開行）
九月半	八、五五〇〇	一、八五五〇
十月半	八、四〇〇〇	一、八五三〇
十一月半	八、三〇〇〇	一、八三〇〇

金票對官帖

	午前（開行）	午後（開行）
十一月半	八、〇〇	八、〇八
十二月半	八、三七	八、三八
一月半	……	七、八三

哈大洋對金票

	午前	午後
		七四、七〇

大阪期綿綫行（金票、壹梱妥市）

	午前（開行）	午後（開行）
八月底	三三八、八〇	三三八、八〇
九月底	三三八、五〇	三三七、九〇
十月底	三三七、七〇	三三七、九〇
十一月底	三三八、七〇	三三七、七〇
十二月底	三三六、九〇	三三七、八〇
一月底	三三六、七〇	三三七、五〇
二月底	三三六、四〇	三三六、〇〇

大阪綿布綫現行（金票、一疋妥市）

龍C布	七、七〇
軍人布	一〇、〇〇
双童布	六、一〇
白羊布	二、三五
鵝鳥布	七、七〇
扇面綫（三百斤妥市）	三三三、〇〇
福助綫	三三一、一〇

奉天糧行市

大豆	四一、〇〇	稻子	三〇、〇〇
豆餅	五〇、〇〇	大麥	二〇、〇〇
豆油	六〇、〇〇	小麥	三五、〇〇
白小豆	五三、〇〇	高粮	三〇、〇〇
紅小豆	五三、〇〇	包米	六二、〇〇
花小豆	五〇、〇〇	精米	六一、〇〇
吉豆	五五、〇〇	元米	五六、〇〇
合豆	三〇、〇〇	小米	六五、〇〇
青豆	五〇、〇〇	江米	四〇、〇〇
蔴豆	四九、〇〇	勝米	六五、〇〇
碗豆	五九、〇〇	稻米	……
精子	……	糜米	六八、〇〇
谷子	二〇、〇〇	林米	七五、〇〇
麩子	一五、〇〇	芝麻	……
糜子	……		

奉天金銀行

小銀元每元換小洋票	三五、〇〇
現大洋每元換小洋票	三六、一〇
天津中交票換小洋	三六、一〇
哈爾濱現洋票換小洋	三〇、八〇
金票每元換小洋票	三八、一〇
鈔票換每元小洋票	三六、一〇

大連電鐵　電車回數乘車券一

盛宣懷嫡女析產訴訟

上海通訊、盛愛頤女士。爲已故盛杏蓀宮保之嫡女。在室未嫁。最近以弟兄輩分析遺產之保留部份、並不遵守黨綱及現行法律。依男女平等原則辦理。乃延聘律師。向法庭起訴、盛女士爲國民黨老黨員對于革命工作。曾造次參與機要。先總理在日。甚爲重視。又與宋氏姊妹。相知甚深。故此次提起訴訟。各方均表同情。現悉該案已由臨時法院定期九月五日在第八庭開審。按女子籲請男女平等之財產繼承權。此尚爲第一起。影響全國女同胞之幸福。關係綦鉅。茲錄其呈法院原文如次。

爲析產不均。訴請查照最高法院解釋。判令依法重分事。竊原告爲前清郵傳部尚書盛宣懷號愚齋公之嫡女。被告恩頤、重頤、爲原告之兄、昇頤爲原告之弟。毓常、毓郵。爲長三兩房之姪。原告與恩頤爲母莊太夫人所出。先母於民國六年。奉先父遺命、創設愚齋義莊。以全部遺產之半。作爲基金。共計銀五百八十萬兩有零。爲數甚鉅。成立迄今。甫逾十稔。先母於上年九月間棄養。而被告兄弟叔姪。即於本年一月間。將義莊財產之六成。約合銀三百五十萬兩。按五房平均分析。經董事會呈鈞院給諭過戶。而於原告應得之權利。竟置之不顧。不思在此黨治之下。法律上以男女平等爲原則。國民黨對內政策第十二條。業已確認。而最高法院迭次解釋。亦根據第二次全國代表大會婦女運動決議案。明認未出嫁之女子。有與胞兄弟同等承繼財產之權(解字第七號第四十七號見司法公報第二期第七期第八期)夫既同等承繼。明明爲法律上之權利。與同例所稱酌給之惠出自人而多寡且無一定。非可同日而語。原告爲愚齋公在室之女。與五房子孫。不容稍有軒輊。法律所賦與之權利。斷難絲毫放棄。前於四月十三日(下)一八九號呈請鈞院。請予停止執行。以俟合法解決。旋於同月十九日。奉批示。如有權利可以主張。應向相對人爲之。如果發生爭議。祇可訴請法院裁判等因在案。原告遂即委託律師函致被告。請將此項財產。依法將原告加入同等承繼。乃迄今兩月被告依然置之不理。殊無和平解決之望。爲此籲請鈞院。迅予查照最高法院解釋判令被告彼等將此項六成莊產。與原告重行均分。以符法例而重女權、實爲德便。再被告恩頤等。另有應出胞妹方頤一人。亦尚在室。故此項莊產。應按七分均分。原告應得七分之一。約合銀五十萬兩。謹以此價額繳納訟費。合併聲明。謹狀上海租界臨時法院。

地方通信

▲長春▼

護路軍押送俄領

卅日晨六時許東鐵列車抵寬城子驛。該處護路軍接奉哈爾濱行政長官張煥相訓電。嚴加檢查。駐寬俄副領事拉烏梭夫行經該車。登車檢查及至書類公文等搜查嚴拒無已。由其下車軟禁於一等待車室內。急電請示。既得哈電即予押送來哈。且便實地檢查該車。派增派路警多名。於當晚十一時四十四分押乘東鐵列車赴哈云

兩要人會銜禁煙

吉長道尹孫其昌鎮守使李桂林頃於日前會銜張貼禁煙布告略謂鴉片之害病國弱民前已剴切勸諭禁種禁售禁吸本省張督辦尤痛恨煙政不能及早肅清三令五申嚴厲禁止乃日久玩生仍有售吸鴉片情事殊屬目無法紀自此以後如仍不自禁除甘冒刑章一經查獲定予重懲決不寬貸云云

司令官蒞長閱軍

關東廳日本司令官村岡長太郎氏爲檢閱沿綫駐軍特於今(一日)日午後七時卅分乘滿鐵列車蒞長檢閱守備隊及第七十七聯隊當晚即下榻名古屋約駐延二三日即行遄返云

▲吉林▼

張輔帥回吉路綫

軍界消息張輔帥偕其太夫人途經至錦州迄已旬餘日刻仍駐節錦州定日內到奉答拜知好少駐乘奉海車到海龍換吉海車至盤石縣境之朝陽鎮再騎馬沿吉海路綫北行以便視查吉海鐵路全綫工程情形吉長李鎮守使已令駐盤石防軍妥爲保護駐省軍署衛隊卅四團權團長日內率騎兵一連已赴盤石迎迓約於月之初十前後到吉云

勸促鐵道生回連

吉省留學大連鐵道教習所之省費旗費學生因受辱打全體隱忍退學回吉迄已經旬劉教育廳長爲此事曾派省視學杜惟一前往連埠調查茲已明瞭眞象而日本鐵道當局對鐵道教習所之處置失當極不滿意決擬將所長記過管理員撤換滋事日學生亦予相當處分對杜視學表示歉意杜君回吉報告後劉教育廳長以事屬彼方之一職員及少數學生無意識之行爲日當局既表歉意與勸促學生同返大連以竟所學即於日前二日(星期日)召集省費生之家長談話情形務促學生歸去至旗費生因係省署考送將於星期一由旗蒙科邀集旗生家長與在省旗生開導同所想各生能屈忍因應也

兩顧問之來去忙

東三省保安總司令部顧問兼秘書楊贊珊君於上星期由奉歸來茲在吉事畢定於二日晚車返奉又孫印南君爲探視其夫人病狀於一日由奉到長旋於二日返抵吉垣處理家務停留一二日即回奉天

▲大連▼

練習艦隊擬來連

日本帝國海軍練習艦隊出雲八雲兩艦擬於十月十七日到旅順停泊二日於廿日開入大連港停泊五日然後再向青島開航則該艦隊高松宮殿下乘座艦其兄宮殿下之邇事來旅該艦之乘組員有士官候補生一百廿名機關候補生四十名主計候補生十九名云

祝大典電燈減費

南滿電氣會社爲御大典奉祝起見特規大連市內中日各商戶及一般中日住戶於大典紀念期內按設電燈者概不收受工事手數料如原有電燈各家欲添加者亦不加收工事手數料報告期爲九月一日起至九月卅日截止如在期內之用戶以小燈球更換大燈者概不增收料金云

龐會長病愈回連

大連小崗子華商公議會會長兼大連市會議員龐睦堂氏前因患感冒身體違和同大連灣柳樹屯私邸靜養現已完全告痊於上月卅一日由家來連即至大連民政署大連市役所報告返連任事并至市內各親友處拜訪以達病中各方慰問之謝意云

設停車所

南滿電氣會社爲便利乘客計於九月一日在南山麓鏡個池間新設一電車所因便利夏期遊於鏡個池冬期可滑冰於鏡個池者均得異常之便利並擬在中央公園之向陽門停留所將改修其道路故土木課則該處電車停留所亦將爲之異動云

▲黑龍江▼

呼倫貝爾交涉決裂

呼倫貝爾內蒙青年黨首領郭道甫久懷大志嘯聚各旗企圖獨立前次拆毀鐵路切斷電線因張督辦援我邊防藉資號召經萬司令督飭軍隊節防兜擊完全失敗本應追剿盡絕根株惟念蒙民無知盲從故派專員在漢大蓋地方與彼交涉作萬一和平解決之想詎郭要求刻苛頑抗不服所有以前和平希望均歸泡影於是調集軍隊扼要防守奉吉軍隊亦遠道而來取圍攻形勢異常緊張昨三十一日又由奉天發來三四方面軍之富雙英軍五十五五十四兩旅步兵暫駐省垣靜候動員命令云

許蘭洲組設道院

前吉元帥侍從武官長許蘭洲氏於末世風俗澆漓人心不古非崇尚道德藉資挽回因於日前來江託人租賃房舍組織萬字會道院以資提倡道德而正人心云

司令部四課改處

黑龍江萬督就任保安司令以舊督署之軍務軍需軍法軍醫四課亦應更張藉新耳目而符職權故均改課爲處仍任舊課長爲處長云

▲岫巖▼

派專員辦理鄉團

縣屬一面山前自通天好幫匪解散地方完全太平近日又有胃小出沒官據章警察所長爲防患悉延計特派教練專員張星階往該界(計共十三村)招集各村長趕速成立鄉團每村團兵三名共三十九名槍彈必須整備適用

並酌訂劃補各方法務期撲滅以免毒延云

教育所派員查學

夏教育所長查秋季始業多日四鄉各校認眞辦理者固多玩忽者亦實繁有徒非派專員調查並督同辦理難收成効特囑道海山史仁春羅劍秋謝哲生等事務員尅日分途下鄉認眞辦理學務云

▲四平街▼

盂蘭盛會

本市街士紳暨國興韓永雙等聯絡官商各界於昨二十九日在大舞台前高搭蓆棚恭請僧道誦經並扎紙活八帶渡生船舉辦盂蘭盛會二日至夜在各街散送路以便超渡亡魂云

旋風肇事

本市街南市場住戶蔡姓昨廿九日正在樓頭擺事之際午後三時忽然起雲降雨繼有旋風一陣將該房之磚門臉吹下十餘丈傷人四名內有受重傷三名均謂旋風肇事云

▲西豐▼

郭院長赴省購藥

西豐醫院院長郭靖邦爲該院各科藥料缺乏恐不足用特於八月念八日攜鉅款六千九百五十九元晉省採購以備應用而免悞事該院事宜暫歸管理員張錫九攝行云

呂校長呈請添級

西豐縣第六區區立高小學校校長呂正辦理現該校頗爲盡職現下又增高級生一班卅餘名呂校長除籌備各生宿講室外于八月念八呈請教育公所長張羽田後准詳縣立案云

▲大孤山▼

所長剿匪

莊邑警甲者所長因邑東胡匪甚爲猖獗非督隊痛剿難期肅清以特選精良馬警若干日昨帶領來孤小住一二日親赴匪區督隊痛剿以期殲滅云

遭殘幼女鬻歌青蓮
縣知事使其淪落 論天理不當如此

在三年前有署本溪縣知事張全福者曾將其署內廚役羅某之十二歲幼女強姦案犯後張即潛逃當局將其家屬下獄毒情一時報紙無不競載風雨滿城一般人士多抱不平咸望張某落網以正人道迄今數年之久張仍香無消息至被其奸污雛姓幼女今已荳蔻年華淺蹉蹈鬻歌於奉天北市場之戲園青蓮閣矣有晤其人者云羅女現名金榮係海城人其父仍在縣署充當廚役該女因羞娛做卿早已不在本溪讀書惟以生活困難去年始隨其母來奉習歌竟入戲場今已能唱清歌數闋姿色艷秀性情活潑入聆道之其姊某亦係坤伶或傳已故嗚呼社會不良至堪浩歎知姦於張繼爲歌女入海茫茫尚不知斯女之將何所歸彼僞張某害人生平登府違法終恐在法網中不能逃也

恭送牌匾

振埠稅捐徵收局姜孟業局長蒞振數載對于商民感情融洽現奉飭令將局所遷移莊邑振埠商民感戴該局長功德無以爲報特製木區綢區多架經商會丁會長及姜副會長顏東載送至莊邑以報該局長之德政云

河水暴漲

振埠自本月廿四日大雨傾盆至廿九日始止因是洋河及振西大石橋河均暴漲出岸附近人云寺豆正在開花之時被水淹沒者當爲減收云

▲西安▼

縣署公佈告洋價

西安縣署奉奉天省長公署訓令內開八月份各機關收受之現洋前經規定標准價格在案茲於八月末以該月洋價平均其九月份現洋價格規定每一月份折收奉票小洋二十一元仰即遵照等因代理監督羅宇香奉令後除知照西安商務會外並佈告週知以電定省價格云

金融變動物價漲

西安縣街市中之物價在前者較之奉天省垣均增高十分之一二嗣因金融平穩現洋價格逐漸低落物價亦隨之低減如面粉自百元以上一袋落至八十元有奇高粱米每斗低價爲廿七八元額來不知何故現洋價値驟增每元自廿逐漸至廿四元有奇所有物價亦均突漲一般人民以物價騰漲大之恐慌云

警察隊奉令出發

西安縣署奉天全省警務處電令申梨樹縣境起有股匪仰即派隊前往協剿以期早爲撲滅等因代理監督羅宇香奉令後即轉令警甲所長伊鶴卿遵照辦理伊所長於月一日令警察隊長劉殿魁第四隊長楊青山率馬警八十名前往梨樹縣境協助剿匪以重公令云

令區村長催煙欵

西安縣境今歲人民播種罌粟者各區村皆有其應繳納之地畝罰欵縣署早則設處徵收各種煙者遵章繳納者固多因循觀望者亦復多有代理監督羅宇香以禁煙善後總局對斯種欵項迭次催解於月一日在縣署召集全境各區村長等討論對於種煙戶應繳地畝欵積極催繳俾早匯解

劉局長查竣去安

奉海路局局長劉錦堂前者查驗奉海鐵路及梅西支路各橋梁各站路工衝刷者如何補修損壞者積極架設故乘車來西安下榻該路商股董事魏化南之商號曾誌本報劉局長將梅西支路查驗完竣並往北郭煤礦參觀後於月之廿九日乘專車去安往海龍等處查驗去訖云

官銀號調委行員

駐西安東三省官銀分號除經理梁耀三襄理馮叔和外並有助理行員丁象五孫罄谷王鍾璐等數人協助經理襄理一切事務前者佐助員王鍾璐因屆任家之期去安回里迨期滿後總號調令總行辦事所遣西安分行佐助員儲入孔殷近經奉天總行委馬瑞衡來安在分行佐助辦理行務頃已到行任事云

遼東一帶將降大雨

據日側測候所觀測黃河浦口一帶自昨日發生低氣壓由山東及遼東方面因天氣鬱然勢將雷雨一面千島方面有高氣壓南満北及三日正午進至日本海北端黃河方面北移中之低氣壓爲其所制由是以觀遼東地方將有大雨與來亦未可知

▲朝陽鎮▼

整頓電話

本鎮電話局長洪子陽因赴總局參與整頓會議其決定辦法按地畝抽捐分甲乙丙三等徵收甲等每畝現洋二分乙一分丙五厘預收現洋三萬元作爲臨時添購機件村料以資整頓而靈消息云

歡迎局長

奉海路工程局局長劉榮國督務總段長王利貞於二十七日早車到鎮商長劉夢九會同德慶通張香五及董事等先期蒞站歡迎同時警察周巡官商團張鳴九隊長各率兵士列隊相迎其餘各機關首領亦均到站車水馬龍頗極一時之盛在鎮稍事勾留藉以視查乃於下午三點乘車返海矣

會匪猖獗

據難南來人云匪首西順西江好等自青紗障起後即與大刀會合夥到處搶掠慘無人道官兵與戰陣亡以及受傷者不知凡幾月前會將四平街區所燒掠一次傷亡警士三名復攻入撫民屯街內槍殺張隊長及兵士一名前日又竄入八區區所將姜巡記長擄去李區官綁去未知生死現又有破縣城之譆傳官兵正籌相當之抵抗云

胭脂復興
化粧上亦有循環 奉天婦女多半染點朱唇

描眉染唇。傅粉塗朱。爲民元時代吾國新式婦女所最屏棄。倘有閨秀。則相率斥其過於腐敗。曾幾何時。今日中國亦大興傅粉塗朱。爭以修飾面目。爲無上韻事。以剪髮爲時髦外。十之八九。成趨向於滿點朱唇之風。尤以較加厲。是亦胭脂復興。中國化粧上之一循環也。不獨中國如此。微諸西洋。亦不謀而同。圖爲歐洲婦女領入點唇近況。可見人事之週而復始。誠亦無定制矣。

▲綏中▼

商會長由省旋返

本縣商會劉玉堂會長日前由綏赴省吊唁張大元帥兼祝賀翟新省長並應總商會邀請選舉聯合會會長事宜以故在省勾留月餘之久現已諸事辦竣特於八月廿九日由省返綏云

金局長接任拜客

本縣稅捐徵收局新任局長金遇祇已月前奉命蒞綏接任斯職業於八月廿六日正式任事並佈告週知茲該局長已將各事辦理就緒特復循例親赴各機關拜客以資聯絡云

蝗蟲爲災

本邑禾稼因今夏雨水不調頗不茂盛比較客歲收成大減詎料天公不仁復起蟲災境內各區雖無幸免然災況尚不甚重茲據邑西前所鎮來人云該處第五六兩區界內忽又發現蝗虫均由海水潮上飛時遮蓋天日所落之地禾稼均被食淨一般鄉民慕信東手許願禱神絕爲效驗則下益形増多倘再蔓延民生將不堪設想矣

▲北鎮▼

村誣正被

本邑東門外村正龐漢臣前被張奎一捏詞誣告私和汪某之妻吞煙殞命各情查龐村正品行端方家道殷實汪某所花之欵均作發喪厚葬酬應之費並未肥己龐村正水落石出淸白可滌矣特爲誌之

憲兵佈告

本邑憲兵營所長高博泉於昨廿五特出佈告嚴查冒充軍人販賣槍械子彈等項本所長即日派員調查倘被查出冒充軍人販賣軍需等嚴行究辦決不寬貸云

▲黑山縣▼

組設言語競進會

本邑縣立第二高小學校校長麗叙蕃氏教員李雅忱等以言語可以發展人之思想非加練習不足以求進步特於八月廿三日組設言語競進會全體學生皆爲會員每逢星期日預先擬題開會演說由教師加以評判月終並開辯論會一次以見心思而練口才云

新所長招集會議

新任黑山警甲所長楊輔珊氏日前奉委視事業誌本報該所長以時當青紗障盛胡匪充斥特招各區區官區保長於卅一日來所會議所議注意者一剿捕盜賊以安良善二警甲互相梭巡以防意外三請查戶口嚴禁煙賭四各鄉鎮以前藥店早日禁止使有陽奉陰違故意售賣吸食等情立即破案以重禁令云

來函照登

敬啓者近閱貴報八月廿四日內載西曜殺妻姊妹並云胞弟在側兄姊無疾作故知必死於非命急赴警察報告陳詞等語聽聞之下不勝駭異查先姊隨從姊夫在暖池塘稅局充差是屬眞情惟先姊素有精神病發作時或罵人或用物自擊今番服鴉片身死業經縣署張監督當場驗明確服鴉片身死并非暗殺已判決姊丈祭子恆宜告無罪在案突案關人命事實相符太多想係訪聞失眞所說頭部有釘子傷又用洋臘等節又屬失當倘或如此天理難容況經官詳驗乎謹請貴主筆代爲更正爲禱 祝韓義連謹具

逕啓者查本月四日大報第四頁記事欄內載徐技師代理廠長等因成閱之下不勝駭異查敝廠係火具廠並非火工廠敝廠長並未因事辭職鄙人亦未聞代理係傳聞之誤相應函請查照即爲更正爲荷此致盛京時報館大主筆台照 兵工廠火具廠副技師徐紹謙啓

批示

◎保安總司令部(三日)

▲王澤民 呈爲遼中縣司法公署判決不公請飭高等廳訊辦由批仰候

◎省長公署(二日)

▲吳德祥 呈爲吳玉祥覇祭田案法院判斷偏枯請飭再審由批自赴法院呈訴

▲張繼先 呈爲宋廣信昧良沒照侵佔田產懇飭縣究辦由批仰該縣迅予查案辦結

◎教育廳(三日)

▲韓肆三 呈爲該民控所孕案已查覆請懲辦由批案據省視學查復仰即知照

▲胡仲童 呈爲請自費赴比留學懇轉請發給護照由批轉函交涉署發給護照

◎清丈局(二日)

▲徐翟氏 呈民案既查明與民無干請將契紙發還管業由批仰該催欵員遵照前令辦結

◎市政公所(三日)

▲徐瑞五 呈爲請領建築証由批無碍交通應予照准仰即知照

▲亨興東 呈爲請領建築証由批無礙交通應予照准仰即遵照

冠蓋往來

▲田杼(陸軍上將)四日早去滿州

▲史文合(衛戍軍衛隊司令)四日早去撫順

▲張慶登(陸軍中將)四日早去唐山

▲金魁一(第七方面軍後方督剿司令部手提機關槍隊附)三日晚由唐山來奉

▲汲紹綱(第三四軍學生隊長)三日晚由開來奉

東省各地方農情處暑估計概佳

據滿鐵農務課調查東省各種處暑農情及秋收估計大致如下

(一)奉天迤南

(甲)氣象本地方自夏至(六月二十日)至處暑(八月廿二日)計六十二日間氣象就中上半期氣溫稍低雨濕過多至下半期概得高溫雨濕順適要而言之本期氣象於農殊順

(乙)農情於前半期因低溫多雨莊稼形草徒長惟至下半期天候轉佳莊稼生育復順如此得進秋收約可加一成左右試將各莊稼秋收估計分配如下

▲大豆 可加一厘收就各地分配除遼陽可加一厘外奉天撫順本溪湖安東鞍山營口大石橋瓦房店均可平收

▲高粱 可平收各地分配鞍山可加一成二分遼陽可加一成一分奉天本溪湖大石橋瓦房店均可平收營口撫順安東均較平收可減一成

▲粟 平均可加一分收至分配遼陽可加一成五分鞍山加二成大石橋撫順均加一成奉天本溪湖平收瓦房店減一成營口安東均減二成

▲包米 平均可加三分瓦房店大石橋營口撫順本溪湖各可平收安東可加二成

▲水稻 平均可加一成五分奉天撫順可加二成瓦房店本溪湖安東可加一成大石橋平收

▲烟草 平均可加三厘安東加一成瓦房店鞍山各平收

▲棉花 平均加八厘鞍山遼陽可加二成大石橋加一成瓦房店減二成

▲果樹 平收瓦房店大石橋安東均可平收。

▲柞蠶 瓦房店安東均平收

▲陸稻 平均加二成八分奉天加二成鞍山加五分大石橋平收

(二)奉天迤北

(甲)氣象自夏至至處暑間本地氣象雖氣溫稍低然雨濕適順農情概佳

(乙)農情 雖於上半期因天候關係各莊稼生育不佳然至下半期概形恢復惟此間不無被虫害之地然通而以推秋收可加一成左右次將各莊稼估計分配分誌

▲大豆 平均可加一成一分開原公主嶺加一成五鐵嶺加一成二四平街加一成長春平收

▲高粱 平均減收二分鐵嶺加八分四平街公主嶺長春各平收開原減收二成

▲粟 平均加二分鐵嶺公主嶺四平街各加一成長春平收開原減一成

▲包米 鐵嶺加八分

(三)洮遼地方

(甲)氣象本期氣象日照過少氣溫較低加以雨濕雖大分配不適概爲於農不佳

(乙)農情 除水減地方外他皆缺濕一般莊稼生育不佳惟洮南地方比及七月中旬雨濕得順生育轉佳然未能如常年佳況要而言之秋收爲欵即能常年之七乃至九成亦屬佳各莊稼秋收分配

▲大豆 平均減二成五分就中鄭洮線地方減三成鄭通線地方減二成

▲高粱 平均減五分就中鄭洮線減一成鄭通線平收

▲粟 減二成五分鄭洮減三成鄭通減二成

▲包米 減二成即鄭洮減一成鄭通減三成

▲黍 減二成五分鄭洮減三成鄭通減二成

▲小豆 減三成即鄭洮減四成鄭通減二成

▲蕎麥 鄭洮鄭通均減二成

(四)北滿地方

(甲)氣象 本地方本期氣象概形高溫多雨日照亦足要而言之頗適於農

(乙)農情因氣候順適一般莊稼生育概佳秋收估計約可平收或平收以上

理事存款活期一個月週息三厘 六存期延長利率隨增定期三個月週息五厘 六個月七厘九個月九厘長年週息一分 大宗存款利息面議從優 電話一一三八號 中[illegible]

歷七月十一日開幕 業由津滬運到海味宜[illegible] 製應時茶點 如蒙賜顧格外克己 凡購[illegible]及西號[illegible] 藝園門券一張(餘照類推) 藉酬雅意

剔除監中弊竇 力加整頓 對于犯人飲食 親自檢點[illegible]

新委榆樹縣分館 本報榆樹分館組織[illegible] 如有訂閱本報及刊登廣告者即希向于經理接洽可也此佈 盛京時報營業部

D.K.S 大連廣告社 電話八三〇四番 樣子函索即寄

▲松山鎮▼ 警甲所夜勤加班

錦縣警甲所長馮景珍三次出發剿匪已誌各報經代理所長李培滋爲保衛地方治安計於日昨通令警甲各區所對於夜勤巡查下卡各事切要多加人數以免過有警耗寡不敵衆有悞機要云

十七師過錦北上

駐關內江省第二軍十七師奉萬保安司令電調回江加入呼倫貝爾之役該師奉令於昨卅日早八點全師兵士乘京奉車三列過錦北上轉道赴江云

視學對調

錦縣邵縣視學現居任滿經教育廳調往安東遺席即以安東縣視學陳嘉穀接充該陳視學將安東各事辦理妥善適於上月終來錦到差視事云

被擠落水

昨晚南關太平慈善會所辦之盂蘭會頗行熱鬧錦縣河西來觀者甚多因行河上板橋人衆擁擠有王某年逾花甲氣力不佳被擠落水幸有該處船頭蒜某預先防範急爲下河撈救登岸未遭滅頂之禍亦云險矣

現洋又漲

瀋省長蒞任伊始首先整頓圜法果見良好現洋曾落至十九元五角近日不悉有何風潮現洋又屢次提高現下已漲至廿四元三角不但關於現洋爲本者惶恐即貨物之價値亦漲不少云

▲台 安▼ 兵匪交戰之續訊

前五區區保長門鳳舞六區區保長唐古州在八家子村與匪交戰陣亡甲丁二名受傷二名又王專員之兵被匪打傷等情已誌本報玆經詳訊該匪五十九名槍械精良子彈充足是在八家子村打尖旋被五六區保甲偵悉門唐二區保長即帶甲丁馳往不料該匪在村外早已預防妥善適該甲丁等進村時該匪遂作圍擊之勢因門區保長督飭甲丁努力前進此時匪槍齊發當將門區保長所帶次槍把村之鄉團李自忱及黃家窩堡鄉團某氏被匪擊斃並打傷柴振英及黃某甲丁二名後因甲丁猛擊未退該匪等遂棄村潛逃待縣街陸軍到時匪已遠颺無踪是以該軍未便逗留即於是晚回縣次早廿七日全營開拔途中若王專員之兵紛傳受傷等情現得確訊並無其事云云

△榆樹台▽ 委員狗私

黎邑烟苗勘丈員劉鈞勒賄鉅萬經台鎮李海亭等多人據實告發蒙省派陳某詳查該委員到黎即受劉鈞之運動狗私袒護要求前任劉縣長票傳種烟各戶四十餘家到黎訊問黎事地點距黎四十里後經被害各戶識破爲刁難之詭計拒絕傳票請求委員來台就地調查以節民艱而免途勞陳委員因受劉鈞之運動不欲前來迄今半月之久尙未來台詳查刻李海亭不日即能赴省控告以委員受其運動請求迴避另派委員到榆樹台徹查事他黜衆公詳查云

擅釋要犯

前在清鄉罸充稽查馬守林在台鎮强姦婦女勒賄纍纍曾被公民李海亭告發在馬某押罪潛逃後經省令限月拿獲懲辦於日昨（廿日）被警所拿獲送縣適劉縣長奉令撤換正在新舊交替際而馬守林託人運動旋經釋放原告李海亭以擅釋要犯不日即赴總司令部按情告發云

▲開 通▼ 王知事召集會議

昨廿七日縣知事王冠吾邀請農務會長陶文彬商會長王永盛並各區區官區保長士紳糧戶等大開會議探其內容王知事以軍警需用柴草取諸地方有地者攤派送城交農會再分發各警地方安靖現正將長交接之際誠恐不肖乘機起事經衆表決施行自衛王知事似此關心民瘼可爲地方慶賀云

王知事廉明自守

本邑縣知事王冠吾少年英俊蒞任以來矢勤矢愼批評民刑兩事早控愈要特別仔細務得信讞民始傾服一般訴訟者咸贊成之且時常幫助承審辦理司法一切無論何項訴訟從未稍涉贈徇我開通司法前途自玆可放曙光云

富軍過境

近日駐通遼一帶三四方面預備軍富軍長奉張總司令命令將全軍開赴滿洲里一帶助防每日由開通經過三四列車記者不時往車站送客曾見兵車一到號令齊鳴均守紀律概不下車足見該軍教法有方前後聞有卅多列車至今將有十五列車云

磕頭抵債

本邑南街有李某者在街上賒欠餅貨錢小洋廿四元李某央求多吃少還某小販云如能磕頭四個即能放免十二元詎李某顧財如命不顧屣恥果爾對某小販磕頭四個某小販以大言既出只得少得半數此項事實雖屬屑小可笑已極眞可謂無一奇不矣

倒霉已極

前經鄉團拿獲胡匪經過十字街胡匪硬向估衣舖要小褂一件據鄰居云該估衣舖由早至晚分文未賣竟受胡匪之索要損失約在小洋卅六元是以咸謂倒霉已極云

▲突 泉▼ 舊監犯乍獄遠颺

縣署舊監獄羈押人犯廿餘名陡於昨廿三日晚十一鐘許拘捕看守兵張某臨看守長用鐵鍊鐵鎚打傷頭部搦去看守長八音手槍一支大開獄門越墻而逃當經守衛兵擊斃逃犯一名逃去十七名獄內僅剩六名看守長因傷重越時身死現正偵緝逃犯能否弋獲尙難逆料云

▲鎮 東▼ 郭科長簽請辭職

本縣第一科長郭中怡係王前省長於民國十四年十二月委派到縣去冬又經劉省長調省考試蒙取前列仍回原差上月趙質桂監督到任仍復挽留現以省令關係提出簡呈向趙辭職其簽呈云竊維才力綿薄識見庸下勉膺科長職務於玆已居三載雖無成績可考然對於各項要公亦幸未隕越因之早具讓賢心志稽省議撤無如限於制令因循終未如願現値省座變通原案名縣一科長准由縣遴選能期於得力中怡本非優俊何補治理是以擬懇鈞鑒賞給長假俾予卸去科長職務而免遺誤叫於公於私兩得其便能否允准容訪再誌

▲站段長非常忙碌

本邑洮昂路鎭東火車站近因大軍連日過境站長孫撥塵工程段長于瑞溪晝則不遑暇食夜則不能安枕足見該二公注重職務云

前監督眷屬離鎮

本邑陳前監督夫人於八月廿八日午後二句鐘乘洮昂火車帶領僕婦數名回省赴站送行者大有人在

▲雙山縣▼ 張所長下鄉勦匪

本邑警甲所長張子昭以現値青紗障起胡匪出沒無常欲早肅清非親身剿捕不爲功乃帶警甲一百餘名於十二日晚間出發由城南高糧地內前進督必達到肅清目的而後已

二股員奉委視事

警察所行政衛生兩股員均係代理現奉處令撤差特委警官學校第一班畢業學員劉配仁爲行政股員姜樹人爲衛生股員二員均已到差多日對於行政衛生事項莫不矢勤矢愼認眞辦理將來雙邑警政定有一番進步云

▲徐積屯▼ 朱將軍來去匆匆

僑居錦縣多年之朱子樵將軍頗致身於社會事業如幫助四省慈善會放賑山東皆是日前爲某項賑捐事曾來錦在其公館拜客數日昨又去奉聞由奉轉營須去平津一行云

警甲團會勦股匪

自東大荒流竄本鎭之股匪大肆猖獗現正潛伏於大小與隆庄左近兩股會台辟稱百數十人縣警甲所長聞訊遂帶領城治游擊隊約同二區保甲及鄉中團勇協力前往兜剿聞現正設法圍攻以期一鼓殲盡云

九月現洋價未動

監督公署於昨奉到省令九月份征收現大洋法價仍以廿一元爲率齊監督讀令後即分知辦公人員一體遵照矣

造糧册預備新征

縣公署征糧處主任何潤芝以舊征業已漸次結束新征行將開始因令各掌册假員將新陳欠賑及完納清結者一一換謄新簿務求繕造清晰以備查考各項糧册均限於月內抄齊勿屆新征忙亂云

青年會賑濟難民

日昨自陸路到來難民一批計男女卅餘名均借棲於東關關帝廟戲樓上青年會聞訊特派會員田樹森君與會計石春霖君前往調查人數及景狀好爲設法資遣其達目的地聞是項難民均係來自曹州徒步跋涉已三閱月矣

病院守護軍換防

金家屯第二病院守護軍自三四方面軍開走即歸五方面之陸軍廿七團一營第一連担任茲者已屆換防日期於昨一連開回北門外防次由第二連前往接充矣

▲樣子哨▼ 兄弟鬩墻

本鎭北街住戶謝某兄弟同居素行不睦昨二十七日不悉因何又行口角並擬分居又因分家不均兩相互毆十長以縣姓兄弟互毆雖係家事而於十家連坐有關故出面阻止乃謝某不服故十長逕赴警區報告當由區官派警將謝某兄弟傳區訊辦云

邀到坤伶

本鎭永勝茶園前以地方不靖停演多日所有坤伶相繼散去刻因地方漸行安謐是以該園主馮憲章特由吉省邀到坤伶花衫笑蕊仙二簧老生楊品卿現已到樣多日擬三二日即行開演云

▲扶 餘▼ 飯館擴充

扶餘南大街路西松江園飯莊主人孟贊忱宦遊多年現改商業設飯館營業三年之久頗稱得利今歲健修二層樓房五間約費六七十萬鉅款刻已告成營業爲縣城獨一樓館凡晏客者均假座該館庖人技藝亦屬頗佳惟僕役應酬館之招待極爲週到該飯館定有一番盛況焉

匪食豬驢

扶餘境內屢有匪患每股匪數均在十名之譜昨二十六日有股匪四十餘人深夜闖入四區界腰崗子屯西頭陳家窩堡散入各家迫與辦飯鄉匪佳餚該匪等殺一肥豬恐人多肉少畢又宰母驢一頭混入一鍋煮而食之食畢即行拉走云

▲賓 縣▼ 游擊分隊長被綁

賓縣游擊第三隊隊長孫佐亭向駐縣城東北猴衛石鎮距城六十里北臨松花江該隊長昨於廿六日派分隊長董萬勝帶兵兩名在江沿往來堵巡是晚到某姓家休息一時乏困遂入夢鄉不料忽由江北竄來胡匪亦進該民戶屋內將該分隊長等綁起帶至江沿將隊兵兩名放回僅將董某帶往江北併掠去大槍三桿子彈二百餘粒此案能否破獲容訪續誌

▲下九台▼ 虐待兒媳

本鎭道北東街住戶李向陽兒媳年逾双十性極渾厚于歸五載頗守婦道無如其翁性情暴姑素性刁悍每日虐待兒媳詬駡之聲時有所聞兼有小姑二人從旁撮合妄造黑白該媳每見伊人輒即涕泣而道惟李家庭之黑暗可見一斑云

秋雨連綿

本埠於月之初旬天氣晴明詎由五日以至于今或大雨竟日或小雨數時接連不斷永未晴天以致街道泥濘房倒屋漏現又值田地禾稼結實待熟經此數日雨澇未免多受一番折磨云

▲依 蘭▼ 東南門暫行關閉

本邑城垣除正南關有城門外又開一東南門以備冬日賣糧大車順便入城現在青紗帳起夏防嚴密因將東南門暫行關閉一俟秋後再行開門云

糧石運盡

本邑每年所產之大豆至開江以後由輪船運往哈爾濱再往沖埠輪送今歲因松花江水量充足輪船暢行各糧商之糧石均爭先裝運現在江沿已無堆積之糧袋云

太不衛生

本邑西關四海胡同素爲飯館傾倒穢水之所夏日臭氣薰人人皆掩鼻詎意官廁所經雨冲洗糞水流出十餘丈致將車行大路至被糞水淹沒路北住戶日在臭穢之中實覺太不衛生云

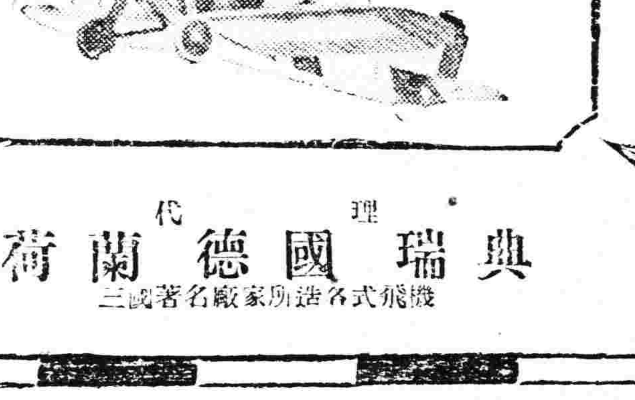

奉天 丙寅海外貿易公司 機械部
小西關電車路 中國電話 二一一九 一八零五 一零九五

售經
各種新式飛機
各種飛機工具
各種飛機製造用具
各種飛機製造材料
各種航空參考書籍

計劃
一切航空路線
一切飛行場
一切飛機廠房
一切修機廠
一切航空攝影方法

代理 荷蘭德國瑞典
三國著名廠家所造各式飛機

唐山馬牌洋灰 純粹國貨
THE CHEE HSIN CEMENT COMPANY LIMITED 啟新洋灰有限公司

唐山本廠多年創設所製洋灰咸推巨擘尙有磚瓦花樣繁多鐵路礦務築堤修河橋樑船隄電機台座一切工程皆用此貨歷經泰西先進各國化驗給證優美資格各埠分銷早已添設諸君惠顧無任感荷
啟新洋灰股分有限公司 洋灰東部總批發所
地址奉天小西關什街北
中國電話二百零六 日長電話一七九零 電報掛號二四五零

馮氏斷癮救苦金丹

商部註册 靈芝商標 天津
▲直隸省長公署嘉獎▲山西省署核准備案▲天津警察廳化驗註册▲太原警察廳出示保護▲漢口警察處核准立案▲上海商會給證獎勵▲津埠官紳允予提倡▲駐津領事均極贊揚▲各拒毒會試用有效
▲風行海內六十一年（本堂自清同治七年設立）
此丹專戒嗎啡海洛英等毒及鴉片烟癮輕者（一付分八次用）重者（三付分兩星期用）均能斷癮除根不吐不瀉痛苦毫無且飲食驟增精神煥發已呈奉△警察廳化驗註册復經△天津烟台濟南河間黃縣沙河安國昌黎唐縣宣化遵化汝南唐山定縣樂亭鄆准安鄆城沙溪渾源滄源無錫寧國宜川昌邑滌縣周村等四十八處拒毒會試用成效卓著戒除者已指不勝數收到各處謝函証明書▲前曾逐日在天津各報披露每付僅收回藥本現洋一元▲本堂爲輔助拒毒起見如蒙各省縣鎮拒毒會函購者價目尤格外克已以盡濟世之心外埠函購加郵費七分▲不用郵費可用郵票一百十三分替代▲本堂出售此丹已歷六十一年非假市上藉廣告售假藥騙錢欺人者所堪倫比是以本堂痛有（影印功效證明錄）如將此廣告剪下附郵票二分寄至本堂即奉上一份專治婦人小產滑胎神效異常百發百中每四貼一元郵費七分影印功效錄承索即付

▲益世保胎膏

天津西馬路宣講所南九十四號靈芝堂馮家藥店謹啓
奉天經理處 震泰報局

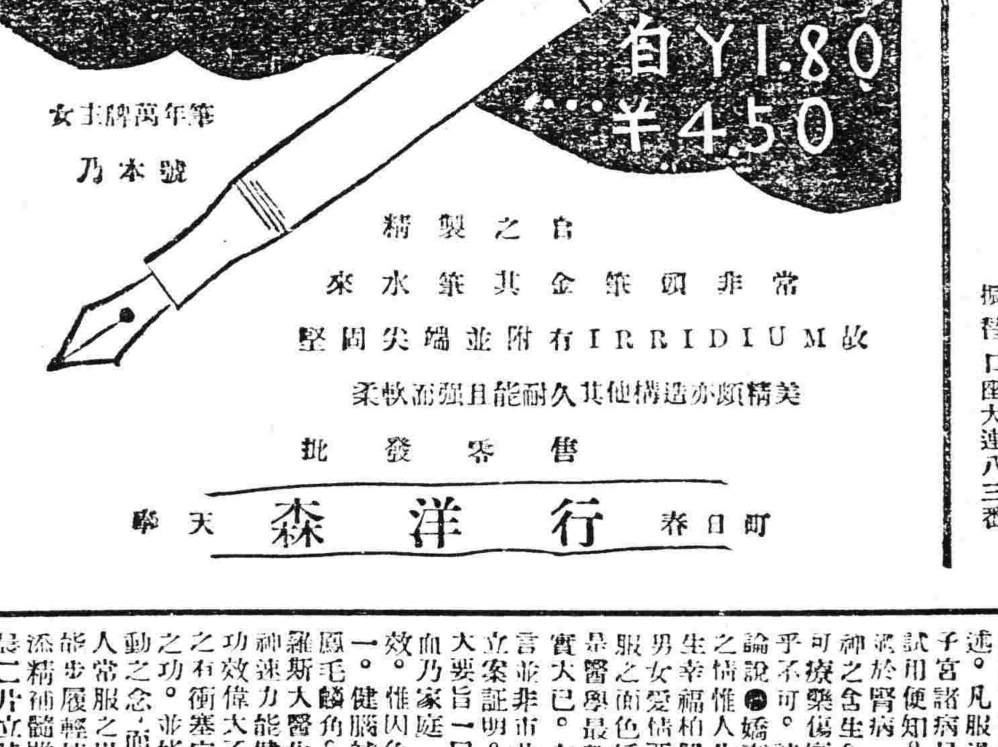

女主牌萬年筆 乃本號 精製之自來水筆其金筆頭非常堅固尖端並附有IRRIDIUM故柔軟而強且能耐久其他構造亦頗精美
批發零售
奉天 森洋行 春日町

本號＝東西兩洋各種自行車及附屬品一概批發零售

奉天春日町拾番地
松永商會
電話三四一番 五二一番 振替口座大連八三番

歐美生乳藥

此藥善行氣血能使乳腺暢達乳汁濃厚有力服用一瓶後乳汁源源而來能增長八倍之多百服百驗誠生乳之靈藥也（定價每瓶現洋壹元貳角）

代理店
吉林東升達 吉林濟生藥房 長春泰和藥房 長春中西藥房 長春興亞藥房 義縣屈昌魁 營口東順昌 懷德縣福盛錢
公主嶺三合興 鄭家屯天合公 四平街同華鑫 八面城彩隆 遼陽天錫成 下九台中勝醫院 營口元勝川 開原德祥厚
長春耀廷大藥房 海城華西藥房 大石橋衛生堂 蓋平恒裕堂 熊岳同興順 向陽山四盛合 松樹驛福合成

總發行所奉天城內鼓樓南 歐美大藥房西號
分號鐘樓南路東 亞洲大藥房

硫化梁料、硫化曹達、工業藥品、各種販賣

奉天大西關
三井洋行
中電話二一五五號
日電話二一二番 五五〇番

唯一補品 柏羅斯金剛鐵色藥片

●人類是感情動物柏羅斯大醫生金剛鐵色藥片●是負責任最新清補品有立竿見影之效可爲失意人新生命●性理

●腦汁骨髓精液三者名稱雖異而實質則一均由飲食消化變分泌一種滋養成分。經血管而入骨骼隨起化學作用即成髓下經睪丸而成精液。上昇腦部以成腦汁骨髓腦汁精液始同。故凡荒淫無度精液枯竭骨髓不得滋養其髓。腦力必乏腦力一傷萬念俱灰。人類是感情之動物。情慾乃性慾衝以情言之則爲戀愛以肉体言之則爲性慾。性慾者乃天賦給造人之本能肉身暢快之幸福惟腦與生殖腺通於脊髓。青年手淫過度房事不節。者血氣衰弱頭腦朦矓。雖神童可成凡庸神經一弱學業難成。本性勇敢全非竟成悲觀之落伍者。中年減退性慾。婦女感覺定必缺乏。腦之中樞一弱全部神經衰弱。及歇斯的里病接踵之而起以致男女間感情減退。欲享十八九歲之快愉非服金剛鐵色藥片得其强壯活潑之精力如泉而出，保其人生無上之幸福及成功何謂十月經霜之紅葉二月之桃花健康之樂境非該片莫屬。●鐵質原爲金類中最多最要凡動物有脊骨者血內必含之。其色紅者之微濾結力甚大而固。熱至三千七百八十六度自化。恒與天空養氣化合常用之質純者少。化學煅煉最良者尙含炭質玻璞。電機製造不加樹膠。唯鐵質純係高上。比製法且不混一毫不本劑物。該片內中之混合不害腸胃之副作用。這是鐵藥三千年醫學最新發明。據此特效該片竟能獨步天下與凡千百之補腎藥逈異。原料不惜公開方知該片信用獨厚不待贅述。凡服過者數小盒以上者人人了解無論十年二十年重大陽萎腎虧婦女子宮諸病只要連服力能迅速治癒。已有服者之實蹟証明故他藥罔效者請試用便知。世間補腎藥頗夥。吾想定有區別疾病最難治最危險最損人莫過於腎病雖經有云腎爲作强之官伎巧出焉少血多氣精神之舍生命之原房勞慾火十九而不受補倘若誤投劣藥危險萬分。病急猶可療藥傷實難醫試問若患腎病不速求治可乎不可補藥而不能擇別好歹可乎不可。該片良矣若不信仰可乎不可

論說●嬌妻美姿確是男子之福雖如宋玉潘郎之貌前陰不振男女亦無戀愛之情惟人生不幸最苦腦者就是男子陽萎女子陰癱。唐武后云快樂即是人生幸福柏羅斯大醫生金剛鐵色藥片實爲治理腎病威嚴之王此種藥片可稱男女愛情要素。一經服下萎病立除就能快樂精神異乎尋常十倍。年老人常服之面色嬌豔令人可親。吾等人類金錢當先。此種藥片必不讓於後該片是醫學最新發明救吾人類陽萎腎病一大福星非營利騙人妄發過言此藥效實大已。有服者來函爲鐵證請閣下與尊婦人何不姑爲嘗試。定當妙不可言並非市井春藥。業經官府化驗立案証明。此種藥片內中包含三大要旨一日健腦二日補腎三日清血乃家庭良藥房中之寶當時見效。惟因色慾患腦腎之人三分之一。健腦補腎上馬見效之藥不啻鳳毛麟角。乃病家一大缺憾。惟柏羅斯大醫生金剛鐵色藥片。奏效神速力能健腦補腎此藥性質純良功效偉大不可儘言如青年人常服之有衝塞宣洩之能發育全體氣血之功。並能生精補髓以防春機妄動之念，而無夢遺滑精之害。年老人常服之以免精液枯氣消遲。竟能步履輕捷面色紅潤。強筋壯骨添精補髓雖多妻永無腎衰之虞每晨二片立時頭腦清爽怡懷舒暢神氣活潑晚服二片安眠酣睡若有房事服用六片助行血液反生精素保攝元陽鎮心援精滋腎補陰生殖機能腦病神經衰弱者請服頭腦朦朧身體倦怠腦痛者請服意志薄弱辦事不終血枯者請服血虧脾胃不佳食慾不振者請服無勇氣多愁慮失眠力乏者請服婦女月經不調子宮寒冷者請服生殖機能短小陽萎不能者請服飢肉無彈力不緊張腰痛者請服手淫過度男失精女白淫者請服小兒嗓癱喉腫食欒枯瘦者請服鴉片烟疾忌煙後身休軟弱請服

（該片是愛情原素）（愛情結晶的世界）

特約代理
錦縣德茂昌 吉林三益堂 驛州福生堂 北票乾元泰 哈濱永德堂 錦縣福金生 明水廣增和 本溪春興堂 鞏東華昌泰 安東入生東 呼蘭永茂盛 遼陽天玉成 金州志義成 奉天大吉祥 農安德泰增 綏化仁和公 望奎中和長 同賓振升恒 阿城世成永 宋站天德太
安達吉盛隆 納河德泰記 洮南正心合 滿溝泰和永 遼源德慶會 長春長生藥房 鐵嶺廣興德 同賓復誠東 海倫久逢長 拜泉錦和盛 扶餘德壽發 湯源世源泰 錦縣德縣彩 哈濱泰華西 同賓永升東 巴彥長發藥店 平陽中西病院 吉林九洲藥房 一面坡鴻聚興 方正新中醫院
安達縣延壽堂 饒河縣天聚恒 德都鎮東永盛 寧安輔政公司 昌圖中西藥房 呼蘭中興藥房 延吉九福公司 十二井子 錦和長 安達中西藥房 下九台 成均醫院 石頭河子德慶恒 張家灣華西藥房 雙城華洋藥房 大連華西藥房 奉天歐美藥房 通河華新藥房
青岡縣增壽永 巴里罕永順昌 半泉縣三盛成 乾滿鎮信成興 四平街原升東 葦沙河德慶永 張家灣 嫩江衛華西藥房 扶餘生藥房 洮南榮德堂 奉天德慶同 吉林五西藥房 長春耀洲藥房 江省中廷藥房 江省西藥房 江省育生堂 長春信成義 長春天保堂 長春新華春
長春義和謙 長春泰和祥 長春榮和永 竹連鎮和發匯 三道鎮義豐源 哈濱 哈濱泰華西藥行 海倫泰山藥房 海倫天豐恒 海倫久遠長 海倫記藥房 拜泉雜大成 巴彥同發廣 綏化同春采 湯源福壽堂 綏化錦和隆 安達中西藥房 長春中西藥房 望奎同發盛 錦縣雲發工廠

▲服法 一日服二回一回服二片要連服七天重病見奇效閣下有房事千萬多加片即得眞幸福諸君服加料加料忌茶水酸性亦忌煙酒忌者煩勞口請服普通藥

美印度高家宗柏羅斯大醫生
金剛鐵色藥片加料每盒四元 普通每盒一元四角
補血專藥金剛鐵質藥丸每盒四元 打四十元 打十四元
總發行美國瓦爾市柏羅斯製藥廠
郵票代價郵力在內注意鐵色
哈爾濱北三道街總代售亞一堂

注意
住省縣之戶。素無嗜好。缺嗣者。有慈善機關担保。生子後給藥資有效。爲一片確是以孕神效藥。又作美容內服藥。●根去粉刺面部斑點。並治火亂吐瀉。重大陽萎盒內有自療法。本品已行世多年二十年。確認爲精強不倒。今已科學官府証明。

大石橋▷ 營口 開 到
奉安▷ 奉天 本溪湖 安東
福金▷ 大連 金州 貔子窩 城子疃
奉京▷ 奉天 北京 山海關 天津 南滿站
四洮▷ 四平街 鄭家屯 洮南
吉長▷ 長春 吉林
東省▷ 由滿洲里到哈爾濱 由哈爾濱到綏芬河
長春合▷ 長春 雙城堡 哈爾濱

神皋雜俎

歡迎投稿

小說

柳枝 (一九〇)(小天)

書春說道。你老的學生。除了秦、德、戚、馮、希閔而外。還能有不少不錯的人罷。老頭兒說道。有兩個不大離的。一個是黃蕩、一個是蘇家光。黃蕩跟我念書以後。便隨他父親到上海去了。在震旦書院讀完了書。又到美國留學。現今在總統府裡。當二等秘書。蘇家光跟我念書以後。便到日本讀書。先入一回正則英語學校。後來又上了早稻田大學。跟和士貴、都先後同學。但士貴回國以後。他又遊一次歐洲。現在北京大學當教授呢。他和陳獨秀胡適這幾個新人物都很默契。就是士華的女婿錢靜。也和他很是相知。他們從到了北京大學。就談解放改造。又談又什麼小主義大主義的。不是說文學革命。就是說社會革命。陳獨秀因爲這等事情。還不同獄。但是北京學生。都很贊成他們。去年北京不是有一回愛國運動麼。他們也把曹汝霖的家燒了。章宗祥也打了。鬧的很歡。但有一件。可把大學校長蔡元培。鬧得因爲這件事情辭職走了。書春說道。這些事。我可聽說過。那合想愛國運動和革命運動。還有你老的弟子。這贏是青出於藍而勝於藍的地方。老頭兒說道。算啦罷。賢契。我腦筋太舊。我看他們怕是有點胡來。什麼是青出於藍而勝於藍。簡直像蘇家光什麼的。把舊學也全忘了。一心要與新學。並且老反對官吏。那有出息的日子。好在士貴和黃蕩。還算不錯。能以連絡連絡。一些大老官。多少有點進步。不然。就是天天講求解放。作白話文。又能有多大益處。書春說道。你老常和他們兒面罷。老頭兒說道。不常見。他們要找士貴去。我便先藏起來。不用說他們看我是一個老而不死的古董廢物。連你師妹士華。都反對我是十分的不甚開通。像黃蕩和蘇家光。都是小時候。跟我念四書五經。只可算是蒙師。如今新從外國回來。那裡能看得起我。書春說道。你老話說遠了。一日門牆。終身弟子。也慢說他們當了教授。就是像秦德戚馮希閔幾個人。將來當上了督軍大總統。也不能忘了老師。老頭兒哈哈笑著說道。不是。不是。這是我自己多心。我的脾氣毛病。你還不知道的麼。書春說道。唉。他們都在外國求學。回國以後。想必是看著社會國家的事情。應當改革。國家拿多少錢。教他們去留學。他們回國。又當了教授。那能不張羅張羅維新呢。老頭兒說道。可也對。這些贓官污吏。若不是像胡適這一派青年學生。來反對賊罵。他們真也是爲所欲爲。總而言之。這輩新青年。還算是有一個清字。(未完)

短篇小說 ◆紅葉 (十四)(小天)

秋光漸漸老去。不獨是白雲漸漸的幻滅。碧水漸漸的澄清。就是病院附近的樹葉。也漸漸的由綠而青。由青而黃。更由金黃色中。漸漸的顯來臙脂一般的紅色。這等美景。由詩家看去。委實是光輝錦繡。但是一入病人的眼中。怕是越發使她們的靈魂上起了無限的哀思。女詩人斯賓諾薩。這些日子雖用日文寫了不少詩文。深願看一看中國北方的紅葉秋景。但是她覺得在秋深霜冷的時候。養病異鄉。實在不如到東京去投依自己的生身老父。好似有些安慰。並且再想探討人生眞理。眞不如到大學裡邊旁聽講話。彷彿對於自己的病症。還能容易收些效驗。斯賓諾到底被中國北部的風寒。把她吹送出了病院。一直的首途赴了日本東京。當斯賓諾離從病院裡出去四天的時候。竹內信子也得了祖國母親病重的不祥消息。竹內信子雖是覺得從前她在東京與男子戀愛時候。父母一味的阻止她。是過於不盡人情。不合世界潮流。不懂兒女的自由心理。但如今漂泊到了中國。也未嘗獲得一絲一毫的理想幸福。一時她追憶兒時的家庭樂趣。似乎比他以往的放浪生活。實有意義。於是她幽懷老母的熱情。要比她愛德用伊之助和芥川龍之介兩個人的時候。還爲激烈。自己一想。未能和電影裡蘇斐亞一樣的受人欺騙。總算萬幸。所以她得到電報之後。趕緊請假回了祖國。仍就想常她親愛母親的一個莊重的女兒。她臨回國以前。因爲對於韻芬的友誼。幾乎趕上了愛敬她的慈母一樣。特別的邀請一位電影師來。和韻芬、在那紅葉荒草堆中。合攝一張臨別的紀念影片。她用鋼筆在影片的後面寫道。人生到底是危險。我可敬愛的韻芬。你千萬不可流爲我和斯賓諾薩的第二。蘇斐亞已經就是我們的榜樣了。我到現在却覺悟了。因爲我的放浪生活。幾乎犧牲我的老母。我要和你告別了。你千萬以我爲戒。韻芬看她寫字時候。兩眼含著淚兒。不禁觸動了。自己的哀感。和她同聲一哭。(未完)

婦姑逼媳 (馬生辰)

娶過來的少媳婦。原係王家的姑娘。自幼承受美好的庭訓。對於灑掃進退的禮儀。雖是應知盡知。無如到進李家的門。她儘管怎樣的殷勤。也沒能見容於婆母的心意。所不合婆母的地方。有眼人常能看得很明瞭。無非因着常福她和行一切性愛的事。有她的走出進去。未免害點眼啊!

雲兒結婚之後。過完了蜜月的生活。仍然回到商店去。平常是總不歸家。因此。他從去春走出了家。直到本年元宵節。輪到他的住家班。他纔歸來一次的。

兩情相洽的甜蜜。本是閨房裡的幸福。又是家庭中的好象。爲父母當特別的喜樂。那纔對呢!但李寡婦對於這層。她竟大謬常人。入家小夫婦的正當愛戀。她還敢昧諸天良。出而干涉。

『小妖精。一夜裡也沒聽着你男人出一聲。簡直儘聽你的扯扯話聲了。難道我還有虧待你的地方和短處。也值得對你女壻告舌嗎!我看透了。你是居心不良。非要離開我們母子不可。好吧!從明天起。一定不許雲兒上你的炕。省得他受了賤骨你的迷惑……』

以上的話。是她在雲兒要離家的六天前說的。當時雲兒聽着。還以爲母親說過就完。何曾想到了第二天的晚上。却真要實行的。

雲兒起始豈肯遵從。在第二天的晚夜將來。他竟避居於內室而不出。但是因狠的母親。那能體諒他倆是聚短別長。竟大發怒氣說道。

『雲兒啊!你眞不知羞。那有人和妖精在一起的。我昨日說的話。你豈是忘了嗎!你要是聽告訴的。你可趕緊一點。免得我費事啊!』唉!攝服於淫威下的雲兒。對於逆命雖有心不從。但又怕母親施以毒手。於終到是隔床睡了。

雲兒隔着床。一兒豈能不過。所以躺下之後。常是反轉的睡不着。失眠的滋味。本就難受。寧了再加上半夜裡。妻在內室也沒睡。還可聽着她的低聲哭泣。這種滋味。更叫他難受啊!

有一夜。雲妻在中宵之際。思前想後。竟把眼眶裡的淚泉放開。任憑怎樣的抑止。也抑止不住了。後來珍珠般的淚點。直像斷了綫的落下。哭聲也隨之放大了。哭聲的太終久把丈夫和婆母。都被她哭醒了。丈夫醒了。是知道她的哭。雖是可憐的。但凌母到那管可憐不可憐呢。因着媳婦把她哭醒。她就叫雲兒打媳婦。逼得兒沒法。祇是哀求着說。

『媽媽!好媽媽!請你老人家息怒吧!我眞沒法下手打她。人家對我沒有甚麼惡感。況且又是百應百諾的。媽媽。我給你下跪了。請你宥了吧……』

但是萬惡滔天的李寡婦。不肯打。她竟打起兒子來了。這時雲妻知事從己起。乃急到婆母跟前認罪。請求婆母可以責打她。很擔心的是怕把丈夫打壞了。可是李寡婦直把雲兒打個够。纔轉過來打她啊!

後來打到落花流水的地份。纔把雲兒的爺奶驚動來。趕老二位到時。祇是哭望了一陣。並不則一聲。唉!一家的老夫婦。和新婚的少夫婦。怎麼怕就怕到如此的樣兒呢!王女士講到此處。惟恐我和我妻不信。她還語氣激昂的說。表明確是事實果然如此。决非從她口裡添造的啊。

雲兒忍受了六夜的孤單。到住家期滿。可就回商店了。

從雲兒走後。常福來的趟數。立刻就加勤了。後來竟把乾娘的金戒指。他不出一聲。就偸着拿走了。李寡婦發覺後。到那能說是乾兒子拿去。簡直就說媳婦偸去了。但是雲妻經過她多次的拷打。到底沒承認的。唉。眞做賊的人。却忍心的栽做無事。而冤枉的人。反受惡人咬住了。

雲妻辯白了數回。在婆母的面前。竟未能把冤枉雪除啊。

受盡打罵已極的雲妻。未了還逼走進自殺之路。以完她此生的痛苦啊!但她死後。娘家的人。竟未追究。確是極對不住這位冤枉而死的好女子啊。

這篇事實與那兩種論調怎樣?請閱者可以參考一下。庶不負我這費了一回事的寫出啊。

筆記

▲文藝叢考再編 (陶明濬)

宗經

觀於此言。可見爲文無他。要必以理爲主。文之中無理。猶之人有皮膚。而無血脈筋骨。必不可以爲生。必不可以有精氣。必不能發生言語動作也。人但見尙書之文古朴。豈知其長處。在其理之廣大精備。歷代聖帝明王。賢臣碩輔。其治國乎天下之傳授心法。皆在於此。得之者昌。失之者亡。有之者易爲治。先之者易爲亂。君子之所以刻心籍神者。以其有此。故求其訓詁。昧其字義。析其章句者。皆有所爲而來耳。使其中一無所有。而徒鉤章棘句。令人不解。吾知人早舍之以去。誰肯費是其門。以自取勞苦乎。夫尙書之文。中含至理。如廟堂然。其中之所有者。宮寶之美。百官之富。天球河圖。赤刀琬琰之寶。無不畢具。而宮牆百仞。上與天接。非故示人以不測也。道之所存。不得不示人以難。又豈肯輕以與人哉。道者其寶器也。文者其門牆也。不得其門。則終身不入焉。理者。其又可入之門乎。不尋求則不見。不搜索則不得也。豈可忽乎哉。

乃自來尙書學專家。能尋理者甚少。而專以今古文爲言。當枯骨。護腐竹。終身不能盡其事。累世不能窮其辨。舍正題不論。專求枝節。寡得謂之知本乎。夫不察其理。何以知其道。不知其道。何以竟其用。不求其用。則吾之所以攻苦者。竟何所爲乎。恐自問亦將自笑。旁人有問。必不能答也。若爾人者。不特其道不知。其理不明。即其文之奧術。亦未必能學。學之亦未必能似。似之亦未必能通篇一致也。是其言也。其名爲的說。非所語於君子之學也。善於學尙書者。舍其文而專求其理。避其說。而能得其暢。則在荊棘羊腸之中。而得一九達之通路。可以一往而无阻。人皆仆倒。我獨有餘。人皆傴僂。我獨雍容。不誠天下一至快之事也哉。亦在人之善學而已矣。

廣告

房東注意

徵求市房!!!

茲有某公司徵求市房一所如有合下列條件者請開明地址租價投函小東門內百合商店代收則函約面洽

(一)地址　中街或鐘樓南
(二)門面　須三間或四五間
(三)住屋　如係舊式房屋後面須有院落一所住房五六間
(四)交房　在陰曆十月間
如在鼓樓南有三間門面者亦可

小西關門外 日錯浪速通 明記稻香村老西號廣告

本號因新建樓房落成擇於夏曆七月十一日開幕業由津滬運到海味宜脫紹酒茗茶中西罐頭洋廣雜貨及製應時茶點如蒙賜顧格外克已凡賜老號及西號者價滿現洋二元者均贈游藝園門券一張(餘照類推)藉酬雅意

中法儲蓄會 東三省總分會

中國唯一之有獎儲蓄機關▲本月開獎第一百一十九次▲特獎現大洋九千元▲頭獎四個各得現大洋二千五百元

本會專辦有獎儲蓄。由北京分設奉垣。經理東三省業務。凡入會者。按月交欵三元六元九元十二元或十五元。均有得獎希望。最大獎金九千元、最小獎金得回當月所交儲欵。每十號有一號得獎。獎金之外期滿仍還原本。外加紅利。財運好者。入會數月。即得大獎。即不然。亦將零錢積成大宗現欵。利益筆難盡述。

▲已在他處儲蓄倘有興趣者　無妨再入本會儲蓄
▲祇要每月有可靠之進欵者　即不可不入會儲蓄
▲春風得意用度浩大者　不可及早入會儲蓄
▲多年在外欲求早日歸田者　不可不入會儲蓄
▲欲爲父母子女或本身作將來計者　不可不入會儲蓄

本會收付均以現大洋爲本位如交金票或奉票可照市價換算入會者請將姓名住址及認儲之欵由郵寄下當即給予收據塡發儲券每月十五號開獎後並有號單爲憑得獎者立即發給毫無折扣開辦十年信用昭著欲閱詳細章程者請來函索取可也

地址奉天大西門外電車道西　一百一十八號中國電話一六六五號

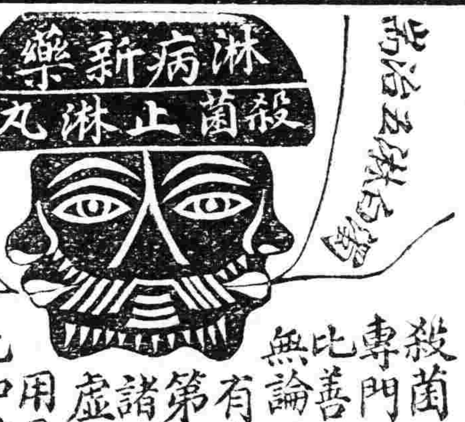

殺菌止淋丸現由西洋新到專門治淋病的聖藥靈驗無比善能殺菌解毒清淋去濁無論新久淋症一經服用眞有藥到病除之功效誠爲第一治淋之聖藥也患淋諸君請購試之方信言無虛謬耳○定價每盒六日用量現大洋二元三日一元如蒙函購不加郵費務須掛號信口蓋章詳開住址

奉天大西城門外電車站 英美大藥房啓

東三省官銀總號廣告

本銀號資本總額奉大洋二千萬元東省重要地點及京津中各地設均有分號及通匯機關專辦匯兌押匯抵押放欵貼現放欵保證放欵以及收受定期活期各種存欵并設有倉庫以備堆存押欵貨物利息匯水無不公允辦事手續異常敏捷凡蒙惠顧無任歡迎茲將總分號營業要目列載於後

●甲匯兌　本大洋匯兌券免費通匯地點

奉天▲東豐▲通遼▲通化▲興京▲綏中▲柳河▲寬甸▲洮南▲彰武▲新立屯▲新民▲法庫▲興城▲蓋平▲遼源▲公主嶺▲山城鎮▲開原驛▲范家屯▲北鎭▲盤山▲西安▲海龍▲木溪▲台安▲鳳城▲錦西▲西豐▲海城▲臨江▲輝南▲岫岩▲遼陽▲黑山▲錦縣▲義縣▲莊河▲康平▲安東▲鐵嶺▲營口▲四平街▲郭家店▲桓仁▲昌圖▲遼中▲復縣▲撫順▲吉林▲長春▲延吉▲哈爾濱道裡▲哈爾濱道外▲寧安▲下九台▲黑龍江▲安達站▲綏化▲開通▲雙山▲一面坡▲呼蘭▲開原城內▲雙城▲昌黎縣▲留守營

○上列地點如係匯票概免收費至於電匯手續不同匯水電費臨時酌定免費匯欵只收公濟平市錢號一元票如交他行發行之兌券每元加匯一元

○本哈爾濱現大洋券免費通匯地點　○奉天▲吉林▼長春▲哈爾濱道裡▲哈爾濱道外▲延吉▲寧安▲黑龍江▲黑河▲下九台▲海拉爾▲安達站▲綏化▲呼蘭

○本哈爾濱現大洋券並得在下列各處匯兌京津中銀洋欵項其匯水行市臨時酌定　○奉天▲營口▲開原▲錦縣▲安東▲鐵嶺▲四平街▲海城○公主嶺○范家屯○大連○吉林○長春○哈爾濱道裡○道外○黑河○天津○上海○八面城

乙、押滙辦理押匯各地點　奉天○營口○開原驛○公主嶺○四平街○鐵嶺○新民○海城○遼源

丙、各種放欵總分號均可商作放欵　遼陽○通遼○錦縣○安東○范家屯○吉林○長春○延吉

丁、各種存欵收受定存各地點　哈爾濱道裡○道外○黑河○黑龍江○海拉爾○安達站

戊、倉庫設有倉庫各地點　奉天○營口○公主嶺○海城○長春○哈爾濱

新六法集解

判例解釋

民國十七年增修
現已出版了?
提出特價貳百部
期滿漲價欲購從速

自民國元年起至近今所頒布之法令一一按類編入並列大理院歷年以來之判例解釋以資遵循其業經修改之各條則均依最近有效者準且註明其修正月日以便查考

洋裝三冊定價二十元特價祇收十三元平裝六冊定價十五元特價祇收十元代寄每部郵費四角

(期限)自陰歷六月底起俟二百部額滿即行截止

奉天鼓樓北世界書局啓

東北學生隊第二期招考高初中學生六百名

函索簡章附郵票一分即寄隊址奉天西下窪子

南洋鐘表行

至參百五十元止
每只現洋拾貳元起
白金開金堅固手表
缺角、嵌鑽、
長方、腰方、削角、
新式手表
大批運到

城內中街　電話七七七號

生育

病馬不能輓車病人豈能生育所以欲求生育之道者。當然以康健爲先決問題。百齡機補片能使虛弱多病者。漸漸康健。開闢男女雙方生育之捷經。男子服之。生精固精。補充生育之實力。女子服之。生殖卵子。溫暖子宮。造就生育之基礎夫婦同服。一索得男。有意想不到之效力。

大瓶二元小瓶一元

上海九福有限公司發行

奉天分發行所　奉天大西邊門外　九福公司

▲國內外各大藥房均有出售

大連關……四不子……金州……熊岳城……大石橋……海城……湯崗子……遼陽……蘇家屯……奉天……撫順……開原……四平街……公主嶺……長春

歐美新式
開荒用
熟地用
機犁機頭
耕作用
各種機器
收獲用
各種機器
灌溉用
水崩機
水管子

奉天浪速通三層大樓
合名會社 藤田洋行

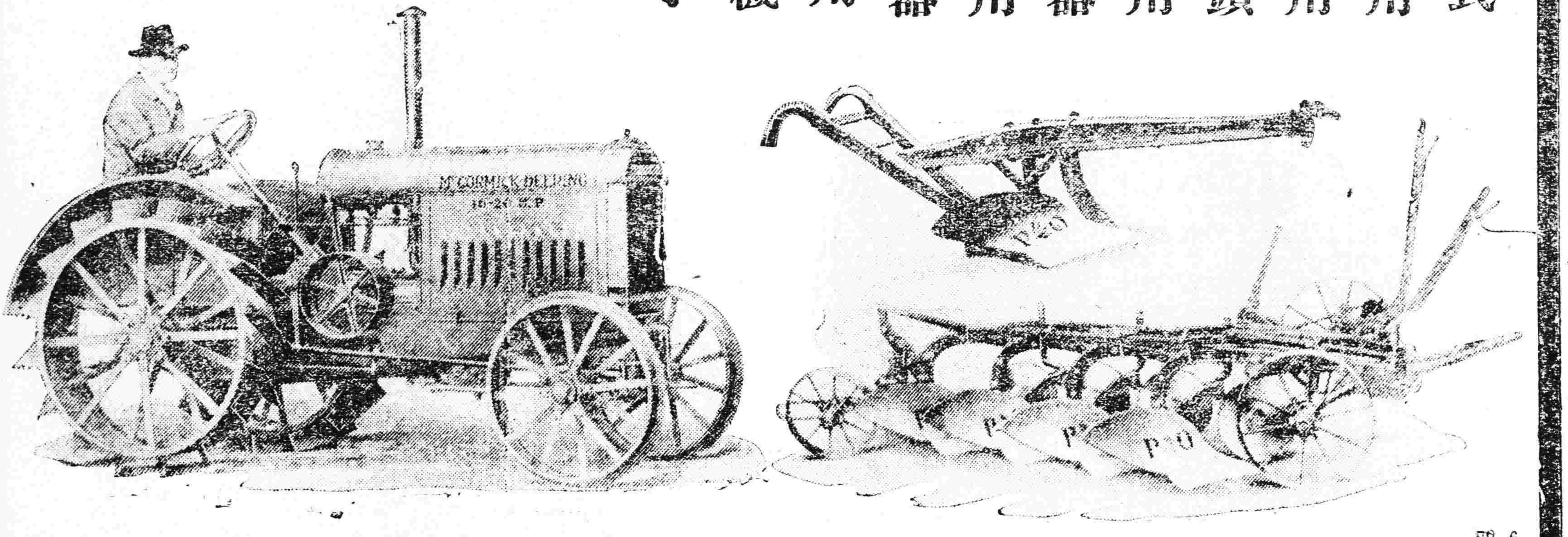
No. 6

實費（自動車運轉手）養成

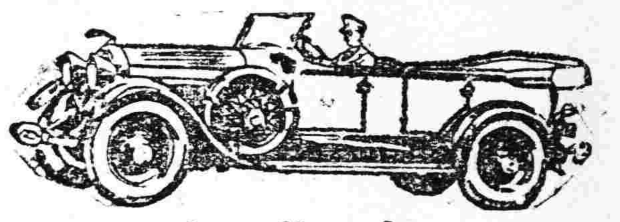

自動車

陽歷十月一日開校　設有學生宿舍

本校特彩
一・速成科…四個月畢業　一・設置完備
一・實習科…一個月畢業　一・學費低廉

招募中華學生

一・教講課程方正而嚴格
一、有自信有餘裕技倆
一・理解容易而親切
一・職員好熟練之中華人

◎若囑要章程者要送郵票金二分

大連市北大山通十四大行館後院
日支自動車研究所

最新發明漢文打字機

裝璜精巧

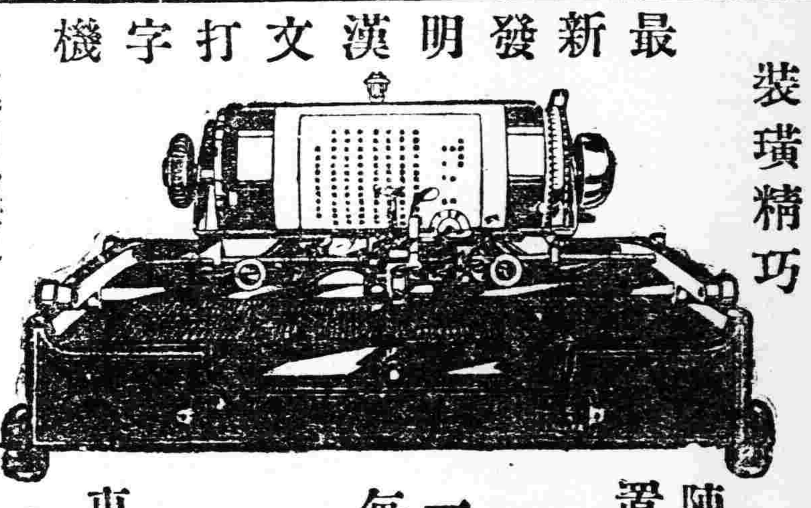

購諸一架
陳列廳前生輝滿室
置諸案頭便利非常
非徒為裝飾之品
誠文明之利器也
一架能代三名書記
每分鐘打五拾餘字

近來名官廳機關銀行會社商會學堂文人學士購用者紛至沓來如蒙光顧不勝歡迎之至（說明書函索即寄）

漢文打字機製造公司
東三省總代理店
文具公司啓　大連市西崗街九十番地

運用靈便

哈爾濱代理店……道外正陽十四道街松北飯店三層樓上八十六號　經理人 劉樂三

滋陰補腎
第一妙藥
効驗卓著風靡一世

本藥房採取世界之藥料。參照東西之仙方。適用化學製鍊之法。配合子宮座藥補球。經五大名醫化驗。認爲高貴靈藥。故一般婦女爭先恐後。均樂試用。蓋此藥品能排除赤白帶病毒。促進活力。並使子宮膣壁强壯。生殖機能旺盛。收縮堅緊。妙出言外。且頭腦明晰。心神爽快。肌膚光潤。身體健康。歡欣度世。萬事皆春。

今將本藥特長略舉如左

一、此藥有消炎作用　療治子宮炎症。强壯粘膜。
二、有鎮疼作用　藥力吸收迅速。局部疼苦立止。
三、有美感作用　婦人生殖器由各種病症。致感覺遲鈍。用此藥時。能使靈敏。
四、有轉老爲少作用　婦人罹患子宮病症。致面容憔悴。用此補球。能復元氣。增加精力。
五、有殺菌作用　能豫防淋症梅毒。不致侵犯。
六、藥球隨體溫漸次溶化。直達病竈。根治病源。
七、用法簡便。効驗神速。

夫此補球。有上述七種偉効。久已馳名遐邇。口碑在道。絕非妄言。一試即知。

子宮座藥補球藥價

四天藥六角	一星期藥一圓
十五天藥二圓	二十五天藥三圓
五十天藥五圓	一百十天藥十圓

如蒙函購。請先滙欵。或裝紙幣。或封郵票。均可。

總發賣處　日本東京市京橋區新榮町四丁目一番地
命之母本舖
笹岡省三藥謹啓

奉贈
中文譯 婦女病治療法書 函索即寄

註冊商標

飲食之三大要物

何謂飲食之三大要物？即烹調書與打氣炉與**味の素**也
有此三物飲食上毫無不自由獨自一人可得任何美味之物矣
由是以觀此三物者非大食上之至要物乎？

調味精粉
味の素
（味之素）

C-169

國民政府註冊商標

主効

卒倒昏迷
頭痛目眩
酒醉船暈
精神鬱結
虛弱貧血
時行疫疾

仁丹價目

小包五分
中包一角
加大包五角
帶鏡盒包七角

金風颯爽落葉新凉身體運動大好時期當風飄飄吹衣之際正宜聚集友朋作拋球競技之遊此情此景快何如之更又身伴仁丹助與衛生運動益臻佳境體力益見康强仁丹之妙効有如是者

格言　同欲者相憎同憂者相親（戰國策）